ЯРОСЛАВСКИЙ АГРО КУРЬЕР

2008 ГОД
18 декабря
ЧЕТВЕРГ
№ 50 (9431)

ИЗДАЕТСЯ С 1 НОЯБРЯ 1937 ГОДА — РАЙОННАЯ ОБЩЕСТВЕННО-ПОЛИТИЧЕСКАЯ ГАЗЕТА

стр.2

БЮДЖЕТ ПРИНЯТ

СПОРТ НА ВСЮ ЖИЗНЬ

стр.3

Программа телепередач

стр.4,9

СПИСКИ ПРИСЯЖНЫХ ЗАСЕДАТЕЛЕЙ

стр.11

ПОГОДА, ГОРОСКОП, СКАНВОРД

стр.12

МЕЖДУНАРОДНОЕ ПРИЗНАНИЕ

ПРЕМИЯ “ФИЛАНТРОП”

С самого детства живет она в стране поэзии. Здесь свое солнце и небо, ветер и огонь, земля и деревья, птицы и люди. В этой стране свои правила и законы, и известный поэт Ярославского района и автор нашей газеты Роза Вениаминовна Гуревич их прекрасно знает. Недавно она стала номинантом Международной премии «Филантроп-2008».

Ей досталась нелегкая судьба. Она рано лишилась зрения. Не щадили ее и другие недуги, словно испытывая на прочность, но Роза Гуревич стойко выдерживала все испытания судьбы. В этом ей долгие годы были добросердечными помощниками большие патриоты Родины, ее родители. Их оптимизм, веру в лучшее будущее, умение видеть в жизни, прежде всего, радость унаследовала и продолжает нести Роза Вениаминовна Гуревич. Ее стихи, а иногда рифмованные зарисовки с натуры наполнены лиризмом, светом и добротой.

10 декабря в Ярославском областном центре реабилитации инвалидов прошло вручение сертификатов 19-ти областным номинантам этой премии. Она учреждена за особые достижения в области искусства среди людей с ограниченными возможностями. Конкурс проходит 1 раз в 2 года. Роза Гуревич участвует в этом конкурсе в пятый раз с 2000 года, и хотя ни разу еще не стала лауреатом этой престижной премии, не теряет творческого настроя и желания «мир посмотреть и себя показать».

Сценарий встречи-концерта номинантов, как обычно, включал в себя приветственные выступления официальных лиц области, руководителей областного общества инвалидов и демонстрацию достижений участников конкурса в разных областях творчества.

Все номинанты были отмечены сертификатами и подарками. Розе Гуревич также вручили букет хризантем, книгу о деятельности фонда «Филантроп», два компакт-диска с записью выступлений в предыдущих конкурсах и пушистый мягкий теплый плед.

Встреча завершилась в соседнем зале, где были расставлены столы с угощением.

Борис АНДРЕЕВ.

От/до четверга

ЕВРОКОНТЕЙНЕРЫ новой конструкции стали устанавливаться в населенных пунктах нашего района. Эти мусоросборники усовершенствованы. Они оборудованы плоской пластиковой крышкой, которая находится всегда в закрытом состоянии, поэтому мусор и не разлетается по окрестности. При загрузке крышка легко открывается ножной педалью.

СОСТОЯЛОСЬ ОЧЕРЕДНОЕ ЗАСЕДАНИЕ общественной комиссии по жилищным вопросам администрации ЯМР, участники которого заслушали информацию об освободившемся в районе вторичном жилье. Принято решение о выделении квартир жителям, относящимся к категории лиц из числа детей-сирот и детей, оставшихся без попечения родителей. В частности, Лебедевой Екатерине 1989 года рождения и Лебедеву Александру 1991 года рождения предоставлена двухкомнатная квартира общей площадью 37,8 кв. метра на станции Уткино.

КРУГЛЫЙ СТОЛ на тему «Инновационные формы деятельности по сохранению и возрождению народной культуры» состоялся в г. Киржаче Владимирской области. У коллег побывала большая делегация ярославцев под руководством заместителя главы района Е.Б.Волковой. В составе делегации были директора и художественные руководители домов культуры района.

КУРБСКИЕ ЛЕСА оказались в этом году родиной главной елки областного центра. Стройную и пушистую лесную красавицу, вымахавшую ввысь на двадцать метров, придирчиво выбирали из четырех «претенденток». Ель встанет на площади Юности в Ярославле.

БОЛЬШОЙ ОБЩЕСТВЕННЫЙ РЕЗОНАНС имело ДТП, случившиеся на пригородной трассе у станции Лютово на прошлой неделе. В результате аварии на месте погиб отец 9-ти детей, 56-летний скотник местной фермы Александр Смолков. Сбивший его мэр Ярославля Виктор Волончунас после перенесенного гипертонического криза госпитализирован в кардиологический центр имени Бакулева г. Москвы.

МЕРОПРИЯТИЕ, ПОСВЯЩЁННОЕ 20-летию образования районной организации Всероссийского общества инвалидов, состоялось 13 декабря в Леснополянском Доме культуры. Двадцать активистов районной организации были отмечены Почётными грамотами и благодарственными письмами главы района. После торжественной части гостям был показан хореографический спектакль «Восточная сказка» в исполнении творческого коллектива Леснополянского ДК под руководством И.Б.Федоровой.

БАСКЕТБОЛИСТЫ КАРАБИХИ стали победителями встречи, проходившей в минувшее воскресенье в спорткомплексе села Туношна. Здесь на первенство района соревновались мужские баскетбольные команды поселений. Второе место заняли спортсмены Ивняков. Третье место досталось команде Туношенского поселения.

10 ИЮНЯ 2009 ГОДА – ЮБИЛЕЙ РАЙОНА

ПОСТАНОВЛЕНИЕ
главы Ярославского муниципального района

11.12.2008 **№ 3440**

Об утверждении организационного комитета по подготовке к празднованию 80-летия Ярославского района

В связи с подготовкой к празднованию 80-летия Ярославского района в 2009 году, **постановляю:**

1. Утвердить организационный комитет по подготовке и проведению мероприятий, посвященных празднованию 80-летия Ярославского района в следующем составе:

Нечаев Александр Витальевич, председатель оргкомитета, первый заместитель главы администрации ЯМР;

Волкова Елена Борисовна, заместитель председателя оргкомитета, заместитель главы администрации ЯМР.

Члены оргкомитета:

Антонова Людмила Владимировна, консультант отдела по взаимодействию с органами местного самоуправления управления делами администрации ЯМР;

Баранова Юлия Вадимовна, помощник главы ЯМР;

Брункевич Денис Валерьевич, заместитель главного редактора газеты «Ярославский агрокурьер»;

Буров Александр Сергеевич, заместитель главы администрации ЯМР

Каюрова Ольга Владимировна, заведующая отделом культуры, молодежной политики и спорта администрации ЯМР;

Ковалева Светлана Анатольевна, начальник отдела организационной работы и муниципальной службы управления делами;

Хахин Сергей Евгеньевич, заместитель главы администрации, начальник управления финансов;

Шабалева Людмила Ивановна, заместитель начальника управления экономики, развития АПК и инвестиционной политики администрации ЯМР;

Шлякова Зоя Петровна, начальник управления делами администрации ЯМР.

2. Опубликовать постановление в газете “Ярославский агрокурьер”.

3. Постановление вступает в силу с момента подписания.

А.В.РЕШАТОВ,
глава Ярославского муниципального района.

НОВОСТИ РЕГИОНА

«ГЛОБУС» ЯРОСЛАВСКОГО РАЙОНА

Губернатор Сергей Вахруков принял участие в торжественной церемонии открытия пятого в России гипермаркета немецкого холдинга «Глобус», построенного на территории Заволжского поселения ЯМР. Глава региона отметил, что даже современные неблагоприятные условия для ведения бизнеса не смогли помешать претворению в жизнь планов компании. «Важно, что открытие нового торгового центра, предоставляющего обслуживание высочайшего уровня, создает дополнительные условия для повышения качества жизни ярославцев», – подчеркнул Сергей Вахруков.

Директор холдинга по продажам Георг Брук заявил, что компания ставит своей приоритетной целью обеспечение покупателя с любым уровнем дохода товарами высокого качества. “Мы адаптируем наше производство под нужды всех слоев населения и гарантируем доступность товаров широкого потребления”, – сказал он.

«Глобус» не является классическим торговым предприятием, он имеет собственное четко выраженное отраслевое производство: в гипермаркете функционирует мясной цех, пекарня и ресторан. Открытие торгового центра позволило создать 700 новых рабочих мест.

Пресс-служба правительства области.

УВАЖАЕМЫЕ ЧИТАТЕЛИ!

ЗАВЕРШАЕТСЯ ПОДПИСКА
на газету “Ярославский агрокурьер”
на I полугодие 2009 года.

Подписаться на газету на текущее полугодие можно с любого месяца во всех отделениях почтовой связи.

Стоимость подписки
для всех категорий подписчиков

	на полугодие	на квартал	на месяц
доставка до адресата	109-92	54-96	18-32
доставка до востребования на а/я	103-14	51-57	17-19

ПОДПИСНОЙ ИНДЕКС 54966

ЭКОНОМИКА

БЮДЖЕТ ПРИНЯТ

На прошлой неделе депутаты Муниципального совета ЯМР утвердили основной финансовый документ района на ближайшие три года. Проект решения «О районном бюджете на 2009 год и плановый период на 2010 и 2011 годы» народные избранники приняли единогласно. В обсуждении бюджета участвовали глава Ярославского района Андрей Решатов, а также главный финансист области, заместитель губернатора области Анатолий Федоров. С докладом по этому вопросу выступил заместитель главы района, начальник управления финансов Сергей Хахин.

Долгосрочное планирование доходов и расходов казны повышает предсказуемость и устойчивость развития района, что особенно актуально сейчас, в условиях кризиса. Трехлетний бюджет, в числе прочего, позволит еще более эффективно реализовывать долгосрочные программы и инвестиционные проекты, заключать долгосрочные контракты. Также отныне районная казна будет ориентирована на результат. Одной из особенностей формирования районной казны будет переход с 1 января 2009 года на новую систему оплаты труда бюджетных учреждений.

Ну а теперь обратимся к цифрам. Доходы бюджета в следующем году прогнозируются в размере 1 млрд. 280 млн. рублей, а расходы – 1 млрд. 307 млн. руб, прогнозируемый дефицит – 27,8 млн. руб. Из всех доходов районного бюджета 28 процентов или 360 млн. собственные. Из федерального и областного бюджета поступит 820 млн., а доходы от предпринимательской деятельности составят 44 млн. рублей.

В 2010 г. в районную казну должно поступить 1 млрд. 287 млн. рублей, а потратить планируется 1 млрд. 294 млн. В 2011 году эти показатели составят соответственно 1 млрд. 411 млн. и 1 млрд. 404 млн.

Основными источниками собственных доходов будут являться налоги. Главный среди них – налог с доходов физических лиц, его удельный вес составит 60 процентов. В числе прочих мер для увеличения доходной части бюджета района и поселений, администрация ЯМР намерена активизировать работу с муниципальной собственностью. Особое внимание будет уделено взысканию задолженности по арендной плате.

Возрастут доходы и у поселений. Их бюджеты в 2009 году вырастут, по сравнению с нынешним годом, на 28,2 процента. Дотации из районного бюджета поселениям на выравнивание составят в следующем году 14,6 млн. руб. Субсидии из бюджетов поселений району на решение вопросов местного значения (содержание и ремонт автомобильных дорог, содержание ЦРБ, организация утилизации и переработки отходов, формирование и содержание архива) планируются в размере 33,6 млн. руб.

По программе «Основные направления сохранения и развития культуры и искусства» бюджетам поселений в 2009 году будет предоставлена субсидия на ремонт КСЦ в сумме 900 тыс. рублей. В рамках программы «Патриотическое воспитание граждан» запланирована субсидия на 2009 и 2010 гг. по 500 тыс. рублей.

Районный трехгодичный бюджет будет иметь социальную направленность. Удельный вес расходов на социальную сферу составит в 2009 году – 59, 6 %, 2010 г. – 64,5 %, 2011 г. – 66 %. На первом месте идет образование. Расходы на эту отрасль в 2009 году – 36,2 %. На втором месте ЖКХ – 27 %. Далее идут социальная политика (16 %), здравоохранение и спорт (6,7 %) общегосударственные вопросы (6,6 %), межбюджетные трансферты (4,2 %), культура и СМИ (0,8 %).

В проекте районного бюджета предусмотрено финансирование 23 муниципальных целевых программ. В 2009 году на эти цели планируется потратить 50,8 млн. рублей. Среди них «Развитие туризма и отдыха», «Благоустройство территории образовательных учреждений», «Чистая вода» и другие.

В целом надо отметить, что проект бюджета на 2009-2011 гг. хоть и социально направленный, но в тоже время сложный и не самодостаточный. По словам заместителя губернатора Анатолия Федорова, любые решения местной власти, приводящие к сокращению налоговой базы, должны быть взвешены.

Естественно, при любом развитии ситуации в сложной обстановке экономического кризиса власти не бросят на произвол судьбы социально незащищенную категорию граждан. Прежде всего, это касается и вопросов в сфере ЖКХ. Ярославль уже давно перешел на стопроцентную оплату коммунальных услуг, тогда как некоторые муниципальные образования остановились на более низкой планке. Как отметил глава района Андрей Решатов, государство защищает своих социально незащищенных граждан. Система субсидий позволит провести границу между теми, кто действительно не может оплатить полную стоимость услуг и теми, кто крепко стоит на ногах и вполне платежеспособен. При этом уровень оплаты в совокупном доходе семьи не должен превышать 10 %. В районном бюджете по программе «Дополнительные меры по социальной поддержке жителей ЯМР в сфере ЖКХ на 2009 год предусмотрено 750 тысяч рублей.

Денис БРУНКЕВИЧ.

НОВОСТИ РЕГИОНА

ЧТОБ ЗИМОЮ НЕ ЗАМЕРЗНУТЬ

На заседании областного штаба по подготовке объектов ЖКХ и социальной сферы области к работе в осенне-зимний период 2008-2009 гг. специалисты обсудили ряд важных вопросов, касающихся обеспечения контроля за работой коммунальных предприятий в предстоящие новогодние праздники, в период с 1 по 11 января 2009 года, и надёжного прохождения отопительного сезона в области, а также социальной защиты населения в условиях новой тарифной политики в 2009 году.

По словам участников заседания, отопительный сезон на территории Ярославской области проходит в штатном режиме.

Вместе с тем в декабре 2008 года в отдельных муниципальных районах осложнилась ситуация с оплатой за потреблённые топливно-энергетические ресурсы. Наиболее сложная финансово-экономическая ситуация складывается в Переславском, Брейтовском, Большесельском муниципальных районах. Правительство Ярославской области изыскивает дополнительные возможности для оказания финансовой помощи этим районам в целях недопущения срывов в прохождении отопительного периода.

В ходе заседания штаба также шла речь о реализации региональной адресной программы по проведению капитального ремонта многоквартирных домов в 2008 году. Согласно Федеральному закону №185-ФЗ «О Фонде содействия реформированию жилищно-коммунального хозяйства» в Ярославской области планируется провести капитальный ремонт в 915 многоквартирных домах.

Участниками региональной программы являются города: Ярославль, Рыбинск и Переславль-Залесский, Угличский муниципальный район, городские поселения Любим и Мышкин, сельские поселения: Борисоглебское, Судоверфское, Ишня и Семибратово.

Объем финансирования в 2008 году составит 1052 млн. руб., из них: средства Фонда – 545 млн. руб., средства областного бюджета – 211 млн. руб., средства бюджетов муниципальных образований – 243 млн. руб.

УЛУЧШИТЬ ДЕМОГРАФИЮ

На прошлой неделе прошло заседание координационного совета по демографической политике в Ярославской области. Его участники подвели итоги работы за 2008 год. По мнению выступавших, по ряду позиций в демографической ситуации на уровне региона наметилась положительная динамика. Так, например, уменьшилась смертность среди трудоспособного населения, выросла рождаемость (Мышкин и Некоуз), увеличилась средняя продолжительность жизни как у женщин, так и у мужчин (до 73, 8 и до 60 лет соответственно). Однако, ситуация в области далека от идеальной. По-прежнему население сокращается (лидирует по этому показателю Первомайский район), не уменьшается количество разводов, число зарегистрированных браков чуть ниже, чем в прошлом году.

Правительство Ярославской области проводит целенаправленную политику по улучшению демографической ситуации в регионе. На территории области реализуются областные целевые программы, направленные на поддержку семей с детьми, многодетных семей, семей, имеющих детей-инвалидов. Ярославская область вошла в ряд федеральных проектов, в том числе и по линии здравоохранения, которые помогут решить многие социальные задачи, в первую очередь, по лечению и профилактике сердечно-сосудистых заболеваний.

Члены координационного совета поддержали предложение о необходимости дальнейшего совершенствования работы по улучшению демографической ситуации в области. Определены и приоритетные направления деятельности властных структур всех уровней:

- улучшение качества и уровня жизни семей с детьми;
- реализация системы социальных гарантий населения;
- развитие системы дошкольного образования;
- снижение смертности населения от управляемых причин;
- реализация мер, направленных на стабилизацию ситуации на рынке труда.

Пресс-служба правительства области.

МИР СТРАНА ГУБЕРНИЯ

ЗАДАН КУРС: СБЕРЕЧЬ ТРУДОВОЙ РЕСУРС

Владимир Путин предложил ряд мер для решения проблем, порождаемых кризисом. В частности, для поддержки рынка труда намечено зарезервировать до 50 млрд. рублей помимо тех средств, что предназначены на финансирование служб занятости в регионах. Деньги пойдут на помощь тем регионам, где возникнет наиболее острая ситуация в связи с высвобождением персонала. Они могут быть предназначены для оказания помощи в поиске другой работы, организации переезда туда, где требуются работники, в открытии собственного дела и т.п. Премьер распорядился также сократить квоты на привлечение гастарбайтеров.

ТАРИФЫ ВНИЗ, ИНАЧЕ – КРИЗ

Минэкономразвития предлагает правительству снизить темпы роста энерготарифов в 2009 году с19% до 5 %. Ранее для населения намечался 25%-ый рост. Как показали расчеты, если этого не сделать, пострадает производство. Его существенное падение уже просматривается в ноябре и декабре 2008 года. Энергетики пока не согласны. Но, похоже, иного пути, чтобы предотвратить обвал российской промышленности, пока нет. Федеральной службе по тарифам (ФСТ) дана команда просчитать последствия изменения тарифной политики.

НУ, ПАХАРЬ, ДАВАЙ, НАШЕ ПОКУПАЙ!

Предприятие работает на склад. Такой вывод был сделан во время посещения «Ростсельмаша» правительственной комиссией во главе с Владимиром Путиным. Склады завода оказались забитыми отечественными комбайнами, не востребованными селянами. Для поддержки машиностроителей решено временно, сроком на 9 месяцев, поднять ввозную пошлину на иностранную сельхозтехнику, кроме комплектующих, аналогов которых наша промышленность не выпускает. Рекомендовано предназначаемые селу бюджетные деньги, в том числе и кредиты, направлять на приобретение только российской техники. Предусмотрено выделение 25 млрд. рублей «Рослизингу», также субсидирование процентных ставок.

ПОЙМАТЬ НЕ В ЛОМ, КОЛЬ В БАЗЕ ГЕНОМ

С нового года в стране начнет действовать закон о геномной регистрации. Она предполагается добровольной и обязательной. В национальную базу данных непременно попадут все осужденные по тяжким и особо тяжким преступлениям, насильники и маньяки. Туда же будут заносить образцы ДНК, найденные при проведении следственных действий. Нововведение значительно облегчит работу правоохранительных органов. Добропорядочные граждане попасть в базу ДНК смогут на добровольной и платной основе.

ПОГОНЫ С ПЛЕЧ, ЧТОБ БЮДЖЕТ СБЕРЕЧЬ

Из 1787 военкоматов, работающих в России, в 2009 году намечено сократить около 10 тысяч человек. На освободившиеся должности пригласят гражданских специалистов. Они, по мнению руководства Главного организационно-мобилизационного управления Генштаба ВС, лучше справятся со всеми финансовыми и юридическими вопросами, возникающими в процессе военкоматовских будней. Оставшимся при погонах сотрудникам поднимут зарплату. Опасений, что на освободившиеся места не найдутся желающие, не возникает. В условиях кризиса рост на должности, где гарантирована, пусть и небольшая, зарплата, значительно возрастает.

РУССКИЙ ДУХ НА ФРАНЦУЗСКИЙ НЮХ

В Париже в Российском культурном центре открылась выставка народных художественных промыслов и туризма Нижегородской области. Французам представлена программа, в которой желающим предлагается пожить в русской избе, попробовать подоить корову, нырнуть в прорубь, поучаствовать в процессе приготовления самогона, сыграть на гармошке или на балалайке и т.п. Спецтур разработан по просьбам самих французов, прежде всего тех, кто изучает русский язык, которым хочется поближе познакомиться и приобщиться к исконному национальному колориту русской глубинки.

БОКАЛОВ ЗВОН: ИМПОРТНОЕ ВИНО ВОН!

Экономическое неблагополучие заставляет население экономить. По оценкам Союза виноградарей и виноделов России, начиная с сентября почти на четверть уменьшилось потребление вина. Причем продажа вин высокой ценовой категории (300-400 рублей бутылка) снизилась на 40-50%. Вин стоимостью 150-250 рублей за бутылку стали покупать меньше на 10%. Зато спрос на напитки ценою до 150 рублей за бутылку, а это преимущественно наши отечественные вина, вырос. Они уже занимают 72% рынка недорогого алкоголя. Правда, возможности наших виноделов ограничены. Площадь виноградников сегодня всего – 60 тыс. га, тогда как до антиалкогольной кампании виноград занимал 170 тыс. га.

ГЛОТНЕШЬ ЭТАКОГО ПИВКА И УЗНАЕШЬ СИЛУ КОСМИЧЕСКОГО РЫВКА

Российские космонавты в лаборатории на Международной космической станции (МКС) вырастили ячмень, из зерен которого японские пивовары сварили 100 литров пенящегося хмельного напитка. Пиво крепостью в 5,5 градуса назвали «Космический ячмень». Продукт появился в рамках многолетнего сотрудничества Российской академии наук (РАН) и университета Окаямы. Внеземное пиво продавать не будут. Его будут дегустировать в январе будущего года на торжественной церемонии в Токио. Право отведать не совсем обычного питья получат победители организованного аукциона.

По материалам информационных агентств подготовил Владимир ВАГИН.

ПРОФИЛАКТИКА

ЧТОБЫ НЕ БЫЛО СОЦИАЛЬНЫХ СИРОТ

Будущее страны, региона, конкретного района зависит от многих факторов: перспектив экономического развития, потенциала социальных и политических институтов и многого другого. Тем не менее, как говорил еще античный философ: полис (город-государство в древнем мире) – это не стены, это – люди. Если проводить аналогию с высказыванием мудреца, то будущее зависит, прежде всего, от людей, от тех, кто будет жить в тот или иной промежуток времени. Поэтому проблемам детей и молодежи в цивилизованных обществах всегда придают большое значение.

Большое внимание молодежи уделяется и в ЯМР. Одно из основных направлений здесь – работа с трудными подростками. На одном из последних заседаний муниципального совета депутаты обсудили проблемы профилактики безнадзорности, правонарушений среди несовершеннолетних и защиту их прав в Ярославском муниципальном районе.

Не секрет, что в последнее время в Ярославском районе, как впрочем, и во всей России происходит ослабление функций семьи, некоторые родители попросту устраняются от воспитания своих детей. Так только в 2007 г. в ЯМР лишены родительских прав 36 человек, за 9 месяцев 2008г. таким же образом судом наказаны уже 35 человек. Кроме того, в прошлом году в районе выявлено 60 детей – социальных сирот, в этом году выявлено уже 47. К сожалению, значительного снижения количества правонарушений и преступлений среди несовершеннолетних не происходит. В их среде распространяются алкоголизм, наркомания, проституция.

Между тем в этой сфере сделано и делается достаточно много. В целях комплексного решения проблемы профилактики безнадзорности и правонарушений несовершеннолетних, создания условий для социальной психологической помощи и реабилитации подростков, оказавшихся в трудных жизненных ситуациях, была реализована программа «Профилактика безнадзорности, правонарушений и защита прав несовершеннолетних в Ярославском муниципальном районе на 2007-2008 гг.».

Ежегодно проводятся профилактические сборы «Твоя жизнь – в твоих руках» с несовершеннолетними девиантного поведения. На них подросткам объясняют требования законодательства и меры ответственности, проводятся тренинги, деловые игры, конкурсы, дебаты, дискуссии. Подростки формируют у себя навыки здорового образа жизни. Организатором мероприятия является отдел по делам несовершеннолетних и защите их прав администрации ЯМР во главе с Евгением Королевым.

Во всех 28-ми школах ЯМР созданы советы по профилактике. В них работают секции правового обучения и пропаганды правовых знаний. Для организации информационно-просветительской работы с родителями несовершеннолетних сформированы группы родительской поддержки. Кроме того, во всех школах созданы наркологические посты и уголки правовых знаний. Следует особо отметить работу в этом направлении педагогических коллективов Мокеевской, Спасской и Медягинской, Краснотка цкой и Михайловской СОШ. Активно работает медико-педагогический лекторий, созданный по инициативе комиссии по делам несовершеннолетних и защите их прав на базе районной педиатрической службы. Там можно проконсультироваться по проблемам сохранения репродуктивного здоровья молодежи, предотвращения заболеваний СПИД, ЗППП и другим вопросам.

Ежегодно в районе проводятся межведомственные профилактические мероприятия «Дети». Летом на территории ЯМР на базе образовательных школ работают оздоровительные лагеря с дневным пребыванием. Особое внимание уделено развитию отдыха, оздоровления и занятости детей и подростков, вопросам нравственного воспитания подрастающего поколения. С 2005 г. в ЯМР работает районный загородный лагерь «Иволга». Количество детей, отдыхающих в лагере, ежегодно возрастает.

В ноябре 2006 г. во всех городских и сельских поселениях района были созданы общественные комиссии по делам несовершеннолетних и защите их прав. В течение 2008 г. были проведены учебно-методические занятия с председателями и секретарями общественных комиссий по вопросам: «Особенности профилактической работы общественных комиссий по делам несовершеннолетних и защите их прав в поселениях», «Задачи общественных КДН и ЗП по дальнейшему совершенствованию профилактической работы в поселениях с целью предупреждения безнадзорности и правонарушений несовершеннолетних».

Активное участие в профилактике безнадзорности и правонарушений среди несовершеннолетних принимает МУ МЦ «Содействие». Сотрудники центра проводят активную работу по оказанию коррекционной просветительской и психолого-педагогической помощи по предупреждению зависимостей в молодежной среде, обучают подростков антинаркотическому поведению в индивидуальном порядке, организуют занятия по профилактике правонарушений с приглашением работников правоохранительных органов. На основе оздоровительно-правовой профилактической программы «Мы вместе» и программы профилактики алкоголизма, наркомании, СПИДА «Шаг в будущее», разработанных районным молодежным центром «Содействие», проводятся различные мероприятия. В том числе – акция «Выбери жизнь», день молодежи «Валенки шоу», районное родительское собрание «Обеспечение права ребенка на жизнь и воспитание в семье», районный день здоровья для старшеклассников «Здоровье – это успех», конкурс плакатов, оформление передвижной выставки ко дню памяти умерших от СПИДА, тематические мероприятия, посвященные Всемирному дню борьбы с наркотиками.

Принятая целевая программа «Профилактика безнадзорности, правонарушений и защита прав несовершеннолетних в Ярославском муниципальном районе на 2009-2011 гг.» должна еще больше усилить работу органов власти с трудными подростками. Подробнее о ней читайте в одном из следующих номеров нашей газеты.

Денис БРУНКЕВИЧ.
Фото автора.

ОЛИМПИЙСКИЙ РЕЗЕРВ

СПОРТ НА ВСЮ ЖИЗНЬ

Его жизненное кредо, которому следовал всегда, как в минувшие, так и в нынешние годы, – здоровый образ жизни. Убеждение это сформировалось еще на школьной скамье, а появилось оно не само собой в виде некоего наития. Был в Михайловской средней школе отличный учитель физкультуры – Анатолий Георгиевич Янаев, и поныне живущий в Михайловском. Многие бывшие ученики с большой благодарностью вспоминают своего наставника. Среди них и он, Анатолий Иванович Козлов. Именно преподаватель привил сельскому пареньку большую любовь к физической культуре и, в первую очередь, к лыжным гонкам. Анатолий почти профессионально начал заниматься лыжным спортом, в котором показывал неплохие результаты. Будучи членом сборной Ярославской области, во многих соревнованиях участвовал, по многим городам поездил. И факультет физического воспитания пединститута выбрал, когда пришло время определяться, не случайно.

Кроме лыж была у него и еще одна страсть – настольный теннис. Ему он уделял каждую свободную минуту. В те годы ярославская теннисная школа считалась одной из лучших в России, и мастеров, у которых можно было поучиться, хватало. Со временем, когда Анатолий Иванович расстался с лыжами, теннис стал его основным спортивным занятием. В 2000 году Козлов организовал в Михайловской школе секцию. И результаты, которые показывают его воспитанники, впечатляют: Андрей Прокофьев – кандидат в мастера спорта, Анастасия Воронцова и Сергей Машкин – выполнили нормативы первого взрослого разряда. Все они подают большие надежды и занимаются в школе олимпийского резерва.

Владимир ВАГИН.
Фото автора.

О ЧЕМ ПИСАЛА НАША ГАЗЕТА 70 ЛЕТ НАЗАД

В МИРЕ ГОЛОДА, НИЩЕТЫ, БЕЗРАБОТИЦЫ

Тяжела и безрадостна жизнь трудящихся в капиталистических странах. Нарастает новый мировой экономический кризис. Всю тяжесть его капиталисты и помещики стремятся переложить на плечи трудящихся.

* * *

Звериный режим гитлеровской диктатуры принес трудящимся Германии огромные страдания и лишения. За пять лет фашистского господства жизненный уровень рабочих упал более чем на 25 процентов. Доход крестьянина за это же время сократился на 30 процентов. Посевная площадь в стране за последние годы уменьшилась на 1,5 млн. гектаров. Урожай хлебов на 20 процентов ниже довоенного. В стране – 2 млн. безработных. Две трети всех расходов фашистской Германии идут на подготовку к войне.

* * *

Невероятная нищета царит в индустриальных центрах фашистской Италии. Зарплата рабочих за два последние года снижена на 16 процентов. В крупнейшем промышленном центре страны – Милане потребление пищевых продуктов за последние три года сократилось почти наполовину. Цены на продукты возросли на 30 процентов. В Италии – 1 млн. безработных.

* * *

Один миллион польских детей – вне школы. 16 тыс. учителей лишены работы. Полтора миллиона польских рабочих – безработные. Эти цифры являются ярким показателем тяжелого внутреннего положения Польши. В деревне – ужасающая нищета и бескультурье. Даже соль является для польского крестьянина роскошью.

РАВНЯТЬСЯ НА ПЕРЕДОВИКОВ-ФИНАНСИСТОВ

Быстрый подъем материального положения колхозников и всего сельского населения создал условия для привлечения в сельские сберкассы свободных средств населения. Но не все сберкассы нашего района справляются со своими задачами.

Тереховская сберкасса план привлечения вкладов выполняет лишь на 90,6 процента. Особенно сильно отстает она в привлечении новых вкладчиков. Причины этого заключаются в слабом развертывании на селе массово-разъяснительной работы и отсутствии работы с финансовым активом. Серьезное отставание в выплате подписки по займу по Тереховскому сельсовету во многом зависит от плохой работы ряда уполномоченных по займу.

Но в Тереховском сельсовете есть, конечно, и подлинные активисты финансовой работы. Это уполномоченные колхозов им. Сталина – тов. Краснов, "Вторая пятилетка" – тов. Седов, "Новый путь" – тов. Чернов. Успешным разъяснением огромного значения скорейшей выплаты подписки по займу они добились полного погашения ее на заем по своим колхозам.

БЕСПЕЧНОСТЬ

В сельский райком партии недавно пришел скромно одетый человек. Через несколько минут он предстал перед вторым секретарем райкома ВКП(б) тов. Новиковым и попросил послать его на работу. Новиков вновь пришедшего сразу же направил в райзо, предварительно позвонив, что его необходимо устроить на работу. В райзо Фролова (позднее выяснилась истинная фамилия новичка) встретили очень приветливо и, не спросив у него документов, назначили председателем колхоза "Красная талица".

"Деятельность" нового председателя колхоза началась сразу же. Захватив печать колхоза, чековую книжку, Фролов приступил к оперативному "руководству" колхозом. Через несколько дней этот проходимец собрал с колхозников якобы на покупку галош 300 рублей, захватив "по рассеянности" 200 рублей колхозных денег, отбыл в неизвестном направлении. Напрасно ждали колхозники своего руководителя.

Из этого можно сделать только один вывод. Партийные работники, ежедневно толкующие о бдительности, показывают недопустимые примеры беспечности и разгильдяйства в подборе кадров.

РАБОТА НА ФЕРМЕ УЛУЧШИЛАСЬ

На молочно-товарной ферме колхоза "Ярославка" Давыдковского сельсовета в прошлом году отсутствовал всякий распорядок работы. Не было надлежащего ухода за скотом. Он не обеспечивался своевременно грубыми кормами. Постоянных кадров на ферме не было. Вследствие всего этого удой коров на ферме был весьма низкий. Государственный план молокопоставок не выполнялся.

Колхозники говорили, что при правильной организации труда ферма может стать одной из доходнейших в хозяйстве. И они добились этого. Ферма стала совсем другой. Новый председатель колхоза В.Лебедев проявляет о коллективе исключительную заботу. Сейчас на скотном дворе введен точный распорядок работы доярок и скотников. Ферма из месяца в месяц выполняет план поставок молока государства.

ВНИМАНИЕ ФИЗКУЛЬТУРЕ

Задача физкультурных организаций нашего района состоит в том, чтобы охватить сдачей норм ГТО и БГТО возможно большую часть молодежи. До сегодняшнего дня в районе было охвачено этой работой 232 человека. Кроме того, в школах района 450 человек сдали нормы на БГТО. Это, конечно, незначительные цифры. Поэтому к сдаче норм зимних видов нужно привлечь новые сотни юношей и девушек, а также взрослых.

Сельские и поселковые советы, и правления колхозов должны оказывать физкультурникам практическую помощь в приобретении и использовании инвентаря, в организации спортивных площадок и т.д.

В нашем районе имеются большие физкультурные коллективы – спортобщество "Труд" при фабрике "Красный перевал", физкультколлектив "Красные ткачи" и другие. Именно они и должны взять шефство над физкультурными объединениями колхозов.

Подготовила Тина САВИНА.

ПОНЕДЕЛЬНИК, 22 декабря

ПЕРВЫЙ КАНАЛ

5.00, 9.00, 12.00, 15.00, 3.00 Новости. 5.05 Доброе утро. 9.20 Малахов + . 10.20 Модный приговор. 11.20 Контрольная закупка. 12.20 УБОЙНАЯ СИЛА. 13.20, 4.30 Детективы. 14.00 Другие новости. 14.30 Понять. Простить. 15.20 ОГОНЬ ЛЮБВИ. 16.10 Давай поженимся! 17.10 Федеральный судья. 18.00 Вечерние новости. 18.20 Жди меня. 19.10 След. 20.00 МОНТЕКРИСТО. 21.00 Время. 21.30 НАСЛЕДСТВО. 22.30 Любовь сквозь годы. 23.30 Познер. 0.30 Ночные новости. 0.50 Гении и злодеи. 1.20, 3.05 СТОЛКНОВЕНИЕ С БЕЗДНОЙ. 3.20 ТЕМНОТА НАСТУПАЕТ.

РТР И ГТРК "ЯРОСЛАВИЯ"

5.00 Доброе утро, Россия! 9.00 Артист забытого жанра. В. Шубарин. 9.55 ЭКСПЕРТЫ. 10.50, 17.55 Вести. Дежурная часть. 11.00, 14.00, 17.00, 20.00 Вести. 11.30, 14.20, 17.30, 20.30 Вести-Ярославль. 11.50 НОВОГОДНЕЕ ПРИКЛЮЧЕНИЕ. 12.05 ДОБРАЯ ПОДРУЖКА ДЛЯ ВСЕХ. 14.40 ПРЕВРАТНОСТИ СУДЬБЫ. 16.30 Кулагин и партнеры. 18.10 ЖЕНЩИНА БЕЗ ПРОШЛОГО. 19.00 РОДНЫЕ ЛЮДИ. 20.45 Спокойной ночи, малыши! 21.00 ПРОВИНЦИАЛКА. 22.45 Мой серебряный шар. В. Соломин. 23.45 Вести+. 0.05 Честный детектив. 0.35 Синемания. 1.05 Дорожный патруль. 1.25 БОЛЬШАЯ ГОНКА. 2.55 ОТВЕТНЫЙ ОГОНЬ. 4.30 Специальный корреспондент.

НТВ

6.00 Сегодня утром. 8.50 Гослото. 9.00 Кулинарный поединок. 10.00, 13.00, 16.00, 19.00, 23.00 Сегодня. 10.25, 15.30, 18.30 Чрезвычайное происшествие. 11.00 Следствие вели... 11.55 Квартирный вопрос. 13.30 МОСКОВСКИЙ ЖИГОЛО. 16.30, 3.30 ВОЗВРАЩЕНИЕ МУХТАРА. 19.40 ГЛУХАРЬ. 21.40 И снова здравствуйте! 22.40 Безумный день. 23.25 Ты смешной! 0.15 Школа злословия. 1.05 Quattroruote. 1.40 СОЛНЕЧНЫЙ УДАР. 4.20 БЛИЗНЕЦЫ. 5.10 СКОРАЯ ПОМОЩЬ.

КУЛЬТУРА

7.00 Евроньюс. 10.00, 19.30, 23.30 Новости культуры. 10.20 В главной роли... 10.50 КАК ПОССОРИЛИСЬ ИВАН ИВАНОВИЧ С ИВАНОМ НИКИФОРОВИЧЕМ. 12.00 СУКОТАИ. РУИНЫ ДРЕВНЕГО ГОРОДА КОРОЛЕЙ. 12.15 Е. Агранович. Счастливый неудачник. 12.55 Пятое измерение. 13.25 НОЧЬ ОШИБОК. 15.25 Тайны портретного фойе. 16.00 НОВЫЕ ПРИКЛЮЧЕНИЯ МЕДВЕЖОНКА ПАДДИНГТОНА. 16.25 ВОЛШЕБНОЕ ДЕРЕВО. 16.50 НАЕДИНЕ С ПРИРОДОЙ. 17.20 Плоды просвещения. 17.50 САД РАДОСТЕЙ ЗЕМНЫХ. 18.00 ГАДАМЕС - ОАЗИС ЛИВИИ. 18.15 Достояние республики. 18.30 БлокНОТ. 19.00 Ночной полет. 19.55, 1.40 СРЕДНЕВЕКОВАЯ ИСПАНИЯ. 20.50 ХАРМС. ДРУГАЯ ЛИНИЯ. 21.20 Острова. 22.05 Петр Чаадаев: из частной переписки. 22.35 Тем временем. 23.55 Вы во мне как наваждение... 0.25 Искусство-Видение. 0.55 Док. камера. 2.35 Музыкальный момент.

ГОРОДСКОЙ ТЕЛЕКАНАЛ

6.00, 13.00 ЖЕНЩИНА С АРОМАТОМ КОФЕ. 6.45 СМЕШАРИКИ. 6.58, 9.28, 1.50 ПРОГНОЗ ПОГОДЫ. 7.00, 11.00, 19.00 МОЯ ПРЕКРАСНАЯ НЯНЯ. 7.30, 17.00 6 КАДРОВ. 7.50 МОНТАНА. 9.30 КТО В ДОМЕ ХОЗЯИН. 12.00 НЕ МОЖЕТ БЫТЬ! 14.00 ВСЕ ПСЫ ПОПАДАЮТ В РАЙ. 14.30 ПРИКЛЮЧЕНИЯ ВУДИ И ЕГО ДРУЗЕЙ. 15.00 СКУБИ И СКРЭППИ. 15.30 ЧАРОДЕЙКИ. 16.00 ДЖИНН ДОМА. 16.30 ГАЛИЛЕО. 17.30 ПАПИНЫ ДОЧКИ. 18.30, 21.30 НОВОСТИ ГОРОДА. 18.50 ВЕСТИ МАГИСТРАЛИ. 19.30 РЫЖАЯ. 20.30 РАНЕТКИ. 22.00 ХАРЛИ ДЭВИДСОН И КОВБОЙ МАЛЬБОРО. 0.00 СТАНДЕР. 1.55 КИНО В ДЕТАЛЯХ.

СПОРТ

5.00, 0.30 Скелетон. 6.45, 9.00, 13.25, 18.00, 20.10, 0.20, 9.10 Вести-спорт. 7.00, 8.15 Зарядка с чемпионом. 7.15 ОГГИ И ТАРАКАНЫ. 7.40 Мастер спорта. 7.55 ПРИКЛЮЧЕНИЯ НЕЗНАЙКИ И ЕГО ДРУЗЕЙ. 8.30 Путь Дракона. 9.15, 20.25, 1.45 Баскетбол. 11.20 Футбол. 16.00, 18.10, 4.20 Биатлон. 22.15 Неделя спорта. 23.20 Покер клуб. 3.25 Летопись спорта. 3.50 Хоккей.

НТМ

13.00, 19.00, 22.30, 1.40 День в событиях. 13.30 Итоги недели. 13.40, 18.25 Со знаком качества. 14.00 Лови удачу. 14.50, 17.00, 18.55, 20.25 Дежурный по Ярославлю. 14.55 Хроники шоу-бизнеса. 15.15 НЕВЕЗУЧИЕ. 17.05 РЕЙС 222. 18.50 Мировой хоккей. 19.20, 22.50 Место происшествия. 19.30 ТАЙНЫЕ ОБЩЕСТВА. 20.30 КАКАЯ ЧУДНАЯ ИГРА. 23.00 КЛЮЧИ ОТ СМЕРТИ. 0.00 КАМЫШОВЫЙ РАЙ.

МУЗ ТВ

5.00, 6.15, 8.15, 11.15, 15.00, 23.45 МузТВ-хит. 5.45, 7.30, 9.45, 10.45 Наше. 9.15 Блондинка в шоколаде. 10.15 ZOOM. 12.30 Самородки недели. 13.00 Свадьба твоей мечты. 13.30 InterАктив чарт. 14.30 FAQ. 16.15, 18.30 Отчаянные домохозяйки в большом городе. 16.30 STUDIO SUD. 17.00, 22.45 Самородки. 17.15, 22.15 Туба-Туба. 17.30 PRO-кино. 18.00 PRO-обзор. 18.45 Золото. 19.15, 22.30 Мобильные блондинки. 19.30 Страшно красивые. 20.30 Концерт. 23.00 Игого. 23.15 Стилистика. 4.30 Smesh.no.

ТНТ

6.00 Мое второе я. 6.55 Глобальные новости. 7.00, 19.30 Автодром. 7.30 Цап-Царап. 8.00, 14.00 Москва. Инструкция по применению. 8.30 COSMOPOLITAN. 9.30 ГУМАНОИДЫ В КОРОЛЁВЕ. 10.00 Женская лига. 10.30, 13.30, 18.00, 20.00 СЧАСТЛИВЫ ВМЕСТЕ. 11.00 Губка Боб Квадратные штаны. 11.30 Каппа Майки. 12.00 Ох уж эти детки! 12.30 Приключения Джимми Нейтрона, мальчика-гения. 13.00 Крутые бобры. 14.30, 21.00, 0.00, 2.10 Дом-2. 16.00 Власть огня. 18.30, 20.30 УНИВЕР. 19.00 Такси. 0.30 Убойной ночи. 1.00 Убойная лига. 3.10 Необъяснимо, но факт. 4.05 ТОЛСТАЯ ДЕВЧОНКА.

ВТОРНИК, 23 декабря

ПЕРВЫЙ КАНАЛ

5.00, 9.00, 12.00, 15.00, 3.00 Новости. 5.05 Доброе утро. 9.20 Малахов + . 10.20 Модный приговор. 11.20 Контрольная закупка. 12.20 УБОЙНАЯ СИЛА. 13.20, 4.00 Детективы. 14.00 Другие новости. 14.30 Понять. Простить. 15.20 ОГОНЬ ЛЮБВИ. 16.10 Давай поженимся! 17.10 Федеральный судья. 18.00 Вечерние новости. 18.20 Пусть говорят. 19.10 След. 20.00 МОНТЕКРИСТО. 21.00 Время. 21.30 НАСЛЕДСТВО. 22.30 Актеры одной роли. 23.30 Ночные новости. 23.50 На ночь глядя. 0.40 НА КОЛЕСАХ. 2.20, 3.05 ДЕНЬ КОНЦА СВЕТА.

РТР И ГТРК "ЯРОСЛАВИЯ"

5.00 Доброе утро, Россия! 9.00 Свидетель времени. 9.55 ЭКСПЕРТЫ. 10.50, 17.55, 4.40 Вести. Дежурная часть. 11.00, 14.00, 17.00, 20.00 Вести. 11.30, 14.20, 17.30, 20.30 Вести-Ярославль. 11.50 ТИМОШКИНА ЕЛКА. 12.00 БАНДИТСКИЙ ПЕТЕРБУРГ. 14.40 УЛИЦЫ РАЗБИТЫХ ФОНАРЕЙ. 15.35 Суд идет. 16.30 Кулагин и партнеры. 18.10 ЖЕНЩИНА БЕЗ ПРОШЛОГО. 19.00 РОДНЫЕ ЛЮДИ. 20.45 Спокойной ночи, малыши! 21.00 ПРОВИНЦИАЛКА. 22.50 Спасти от Освенцима. Подвиг политрука Киселева. 23.45 Вести+. 0.05 ОТЕЛЬ У ПОГИБШЕГО АЛЬПИНИСТА. 1.40 Дорожный патруль. 2.00 ТАРТАРЕН ИЗ ТАРАСКОНА. 3.55 ЛЮДИ В ДЕРЕВЬЯХ.

НТВ

6.00 Сегодня утром. 9.00 Наше все! 10.00, 13.00, 16.00, 19.00, 23.00 Сегодня. 10.25 Чистосердечное признание. 11.00 ДЕНЬ ГНЕВА. 12.00, 0.50 Суд присяжных. 13.30 МУР ЕСТЬ МУР-3. 15.30, 18.30 Чрезвычайное происшествие. 16.30 ВОЗВРАЩЕНИЕ МУХТАРА. 19.40 ГЛУХАРЬ. 21.40 Следствие вели... 22.40 Безумный день. 23.25 Ты смешной! 0.15 Главная дорога. 1.50 ПОЛТЕРГЕЙСТ. 4.20 БЛИЗНЕЦЫ. 5.10 СКОРАЯ ПОМОЩЬ.

КУЛЬТУРА

6.30 Евроньюс. 10.00, 19.30, 23.30 Новости культуры. 10.20 В главной роли... 10.50 БЕГ ИНОХОДЦА. 12.10 СЕЛИТРЯНЫЙ ЗАВОД САНТА-ЛАУРА. 12.30 Тем временем. 13.25 Academia. 13.55 НЕЗВАНЫЙ ДРУГ. 15.25 Тайны портретного фойе. 16.00 НОВЫЕ ПРИКЛЮЧЕНИЯ МЕДВЕЖОНКА ПАДДИНГТОНА. 16.25 ВОЛШЕБНОЕ ДЕРЕВО. 16.50 НАЕДИНЕ С ПРИРОДОЙ. 17.20 Плоды просвещения. 17.50 БРАТЬЯ МОНГОЛЬФЬЕ. 18.00 КУСКО. ГОРОД ИНКОВ, ГОРОД ИСПАНЦЕВ. 18.15 Вокзал мечты. 19.00 Ночной полет. 19.55, 1.55 ЖИЗНЬ ПРИ НАПОЛЕОНЕ. 20.50 ВВЕДЕНСКИЙ: КРУГОМ ВОЗМОЖНО БОГ. 21.20 Док.фильм. 22.05 Больше, чем любовь. Евгений и Нина Дворжецкие. 22.45 Апокриф. 23.55 ЛОТРЕК.

ГОРОДСКОЙ ТЕЛЕКАНАЛ

6.00, 13.00 ЖЕНЩИНА С АРОМАТОМ КОФЕ. 6.45, 18.30, 21.30 НОВОСТИ ГОРОДА. 7.00, 11.00, 19.00 МОЯ ПРЕКРАСНАЯ НЯНЯ. 7.30 УТРЕННИЙ ЧАЙ. 8.30, 0.00 ИСТОРИИ В ДЕТАЛЯХ. 9.00, 17.00 6 КАДРОВ. 9.30 КТО В ДОМЕ ХОЗЯИН. 10.00, 20.30 РАНЕТКИ. 12.00, 17.30 ПАПИНЫ ДОЧКИ. 14.00 ВСЕ ПСЫ ПОПАДАЮТ В РАЙ. 14.30 ПРИКЛЮЧЕНИЯ ВУДИ И ЕГО ДРУЗЕЙ. 15.00 СКУБИ И СКРЭППИ. 15.30 ЧАРОДЕЙКИ. 16.00 ДЖИНН ДОМА. 16.30 ГАЛИЛЕО. 19.30 РЫЖАЯ. 22.00 ПРИДОРОЖНОЕ ЗАВЕДЕНИЕ. 0.30 СЛАВА БОГУ, ТЫ ПРИШЕЛ! 1.45 ШАРЫ ЯРОСТИ.

СПОРТ

6.00 Страна спортивная. 6.45, 9.00, 13.05, 17.10, 21.50, 0.30 Вести-спорт. 7.00, 8.15 Зарядка с чемпионом. 7.15 ОГГИ И ТАРАКАНЫ. 7.40 Мастер спорта. 7.55 ПРИКЛЮЧЕНИЯ НЕЗНАЙКИ И ЕГО ДРУЗЕЙ. 8.30 Спортивная зарница. 9.10, 15.35 Неделя спорта. 10.15 Бобслей. 11.20, 3.15, 17.20 Биатлон. 13.15 Баскетбол. 16.40, 22.10 Скоростной участок. 19.10 Хоккей. 22.45 Бильярд. 0.40 Футбол. 2.45 Летопись спорта.

НТМ

6.30, 8.00 Утро Ярославля. 7.40, 13.40, 18.25 Со знаком качества. 9.00, 23.00 КЛЮЧИ ОТ СМЕРТИ. 10.00, 19.30 ТАЙНЫЕ ОБЩЕСТВА. 11.00, 13.10, 19.00, 22.30, 1.40 День в событиях. 11.20, 13.30, 19.20, 22.50 Место происшествия. 11.30 КАМЫШОВЫЙ РАЙ. 14.00 Лови удачу. 14.50, 17.00, 18.50, 20.25 Дежурный по Ярославлю. 14.55 КАКАЯ ЧУДНАЯ ИГРА. 17.05 РЕЙС 222. 18.45 Мировой хоккей. 18.55 Пресс-обзор. 20.30 ЗОЛУШКА ИЗ ЗАПРУДЬЯ. 0.00 ЛАРЕЦ МАРИИ МЕДИЧИ.

МУЗ ТВ

5.00, 6.15, 8.15, 11.15, 15.00, 20.45, 23.45, 2.30 МузТВ хит. 5.45, 7.30, 9.45, 10.45, 1.30 Наше. 9.00, 19.30 Отчаянные домохозяйки в большом городе. 9.15, 12.45, 17.00, 22.45 Самородки. 9.30, 14.45 Туба-Туба. 10.15, 16.30 STUDIO SUD. 12.30, 16.15, 19.15, 22.30 Мобильные блондинки. 13.00 ЭГО-ЧАРТ. 13.45, 21.15, 4.30 Smesh.no. 14.00 Игого. 14.15 PRO-кино. 17.15 Звёзды зажигают. 18.00, 23.00 PRO-Новости. 18.15 Улётный Трип. 18.45 Золото. 19.45 Мультфильм. 20.15, 23.15 FAQ. 21.30 InterАктив чарт.

ТНТ

6.00 Мое второе я. 6.55 Глобальные новости. 7.00, 19.30 Ярослайв. 7.30 Цап-Царап. 8.00, 14.00 Москва. Инструкция по применению. 8.30 COSMOPOLITAN. 9.30 ГУМАНОИДЫ В КОРОЛЁВЕ. 10.00 Женская лига. 10.30, 13.30, 18.00, 20.00 СЧАСТЛИВЫ ВМЕСТЕ. 11.00 Губка Боб Квадратные штаны. 11.30 Каппа Майки. 12.00 Ох уж эти детки! 12.30 Приключения Джимми Нейтрона, мальчика-гения. 13.00 Крутые бобры. 14.30, 21.00, 23.55, 2.10 Дом-2. 16.00 Агент Коди Бэнкс. 18.30, 20.30 УНИВЕР. 19.00 Такси. 22.00 Агент Коди Бэнкс-2: Пункт назначения - Лондон. 0.25 Убойной ночи. 1.00 Убойная лига. 3.00 Необъяснимо, но факт. 4.00 ТОЛСТАЯ ДЕВЧОНКА. 5.50 Саша + Маша.

СРЕДА, 24 декабря

ПЕРВЫЙ КАНАЛ

5.00, 9.00, 12.00, 15.00, 3.00 Новости. 5.05 Доброе утро. 9.20 Малахов + . 10.20 Модный приговор. 11.20 Контрольная закупка. 12.20 УБОЙНАЯ СИЛА. 13.20, 4.30 Детективы. 14.00 Другие новости. 14.30 Понять. Простить. 15.20 ОГОНЬ ЛЮБВИ. 16.10 Давай поженимся! 17.10 Федеральный судья. 18.00 Вечерние новости. 18.20 Пусть говорят. 19.10 След. 20.00 МОНТЕКРИСТО. 21.00 Время. 21.15 Итоги года с Президентом России. 22.00 НАСЛЕДСТВО. 23.00 Цена успеха Леонида Филатова. 23.50 На ночь глядя. 0.40 Истории из будущего. 1.10 КАПИТАН РОН. 2.50, 3.05 В ПОИСКАХ ГАЛАКТИКИ.

РТР И ГТРК "ЯРОСЛАВИЯ"

5.00 Доброе утро, Россия! 9.00 Не родись красивой. 9.55 ЭКСПЕРТЫ. 10.50, 4.45 Вести. Дежурная часть. 11.00, 14.00, 17.00, 19.45 Вести. 11.30, 14.20, 17.30 Вести-Ярославль. 11.50 ЗИМНЯЯ СКАЗКА. 12.00 БАНДИТСКИЙ ПЕТЕРБУРГ. 14.40 УЛИЦЫ РАЗБИТЫХ ФОНАРЕЙ. 15.35 Суд идет. 16.30 Кулагин и партнеры. 17.55 ЖЕНЩИНА БЕЗ ПРОШЛОГО. 18.50 РОДНЫЕ ЛЮДИ. 20.00 Итоги года с Президентом России. 21.00 Спокойной ночи, малыши! 21.10 ПРОВИНЦИАЛКА. 23.00 Секрет его молодости. Карел Готт. 0.00 Вести+. 0.20 ДЕРЕВЕНСКИЙ ДЕТЕКТИВ. 1.55 Дорожный патруль. 2.10 ЛЕДИ НА ДЕНЬ. 4.05 ЛЮДИ В ДЕРЕВЬЯХ.

НТВ

6.00 Сегодня утром. 9.00 Наше все! 10.00, 13.00, 16.00, 19.00, 23.00 Сегодня. 10.25 Комната отдыха. 11.00 ДЕНЬ ГНЕВА. 12.00, 0.55 Суд присяжных. 13.30 МУР ЕСТЬ МУР-3. 15.30, 18.30 Чрезвычайное происшествие. 16.30 ВОЗВРАЩЕНИЕ МУХТАРА. 19.40 ГЛУХАРЬ. 21.40 УЛИЦЫ РАЗБИТЫХ ФОНАРЕЙ. 22.40 Безумный день. 23.25 Ты смешной! 0.15 Борьба за собственность. 1.55 НЬЮ-ДЖЕК СИТИ. 3.45 Преступление в стиле модерн. 4.15 БЛИЗНЕЦЫ. 5.10 СКОРАЯ ПОМОЩЬ.

КУЛЬТУРА

6.30 Евроньюс. 10.00, 19.30, 23.30 Новости культуры. 10.20 В главной роли.... 10.50 БЕЛЫЙ БИМ ЧЕРНОЕ УХО. 12.25 САН-ХУАН ДЕ ПУЭРТО-РИКО. ИСПАНСКИЙ БАСТИОН В КАРИБСКОМ МОРЕ. 12.40 Апокриф. 13.25 Век русского музея. 13.55 САЖЕНЦЫ. 15.30 Петр Чаадаев: из частной переписки. 16.00 НОВЫЕ ПРИКЛЮЧЕНИЯ МЕДВЕЖОНКА ПАДДИНГТОНА. 16.25 ВОЛШЕБНОЕ ДЕРЕВО. 16.50 НАЕДИНЕ С ПРИРОДОЙ. 17.20 Плоды просвещения. 17.45 Л.Бетховен. Торжественная месса. 19.00 Ночной полет. 19.55, 1.55 Ступени цивилизации. 20.50 Власть факта. 21.30 СОБОР В АХЕНЕ. СИМВОЛ РЕЛИГИОЗНО-СВЕТСКОЙ ВЛАСТИ. 21.45 А.ДРАНКОВ. КОРОЛЬ СЕНСАЦИЙ. 22.25 Рождественский концерт. 23.55 ИМПРЕССИОНИСТЫ. 1.20 Э.Григ. Концерт для фортепиано с оркестром.

СУББОТА, 27 декабря

ПЕРВЫЙ КАНАЛ

6.00, 10.00, 12.00, 15.00 Новости. 6.10 КТО, ЕСЛИ НЕ МЫ. 7.30 Играй, гармонь любимая! 8.10 Новая школа императора, Доброе утро, Микки! 9.00 Слово пастыря. 9.20 Здоровье. 10.20 Смак. 11.00 Цена успеха Л. Филатова. 12.20 Л. Филатов. Про Федота-стрельца, удалого молодца. 13.20 Чемпионы КВН. Вне игры. 15.10 ЧЕЛОВЕК-ПАУК 2. 17.30 Кто хочет стать миллионером? 18.30, 21.20 Ледниковый период. 21.00 Время. 22.30 Прожекторперисхилтон. 23.00 Что? Где? Когда? 0.30 ДАВАЙ ОСТАНЕМСЯ ДРУЗЬЯМИ. 2.20 СНАЙПЕР 2. 3.40 МАРТИН И ЛЬЮИС. 5.10 Детективы.

РТР И ГТРК "ЯРОСЛАВИЯ"

6.15 Здоровье. 6.50 Вся Россия. 7.00 Сельский час. 7.30 Диалоги о животных. 8.00, 11.00, 14.00 Вести. 8.10, 11.10, 14.20 Вести-Ярославль. 8.20 Военная программа. 8.45 Субботник. 9.20 ВОЛШЕБНЫЙ ПОРТРЕТ. 11.20 Формула власти. 11.50 Очевидное - невероятное. 12.20 Смехопанорама. 13.15 Сенат. 14.30 ДЕД МОРОЗ ПОНЕВОЛЕ. 16.00 Юбилейный вечер Раймонда Паулса на Новой волне. 18.10 Звездный лед. 20.35 ВТОРЖЕНИЕ. 22.30 Имя Россия. Финал. 23.30 ДВЕНАДЦАТЬ ДРУЗЕЙ ОУШЕНА. 2.00 НОВАЯ ПОЛИЦЕЙСКАЯ ИСТОРИЯ. 4.05 Комната смеха. 4.55 Городок. 5.20 ХА.

НТВ

5.30 ТРУДНОСТИ ПЕРЕВОДА. 7.20 Мультфильм. 7.30 Сказки Баженова. 8.00, 10.00, 13.00, 16.00, 19.00 Сегодня. 8.20 Золотой ключ. 8.45 Без рецепта. 9.25 Смотр. 10.25 Главная дорога. 10.55 Кулинарный поединок. 12.00 Квартирный вопрос. 13.25 Особо опасен! 14.05 Кремлевские похороны. 15.05 Своя игра. 16.25 Женский взгляд. 17.00 ШПИОНСКИЕ ИГРЫ: ЧАСТНЫЙ ВИЗИТ. 19.55 Программа максимум. 20.50 Русские сенсации. 21.45 Ты не поверишь! 22.35 ЛАРА КРОФТ - РАСХИТИТЕЛЬНИЦА ГРОБНИЦ-2: КОЛЫБЕЛЬ ЖИЗНИ. 0.50 Золотая утка. 1.50 Дас ист фантастиш. 2.25 ДОМ С ПРИВИДЕНИЯМИ. 3.50 БЛИЗНЕЦЫ. 4.35 СКОРАЯ ПОМОЩЬ.

КУЛЬТУРА

6.30 Евроньюс. 10.10 Библейский сюжет. 10.40 А ЕСЛИ ЭТО ЛЮБОВЬ? 12.20 Кто в доме хозяин. 12.50 ПРИКЛЮЧЕНИЯ ЖЕЛТОГО ЧЕМОДАНЧИКА. 14.05 ЛЕОПОЛЬД И ЗОЛОТАЯ РЫБКА. КОТ ЛЕОПОЛЬД ВО СНЕ И НАЯВУ. 14.30 Путешествия натуралиста. 15.00 ОТЦЫ И ДЕТИ. 17.45 НЕАПОЛЬ - ГОРОД КОНТРАСТОВ. 18.00 В вашем доме. 18.45, 1.55 ЭВОЛЮЦИЯ ЕВРОПЫ. 19.35 Магия кино. 20.20 ВСЕМ - СПАСИБО!.. 22.00 Новости культуры. 22.20 МОЙ АМЕРИКАНСКИЙ ДЯДЮШКА. 0.25 ПРИКЛЮЧЕНИЯ ДЭНА КРИКШЭНКА В МИРЕ АРХИТЕКТУРЫ. 1.15 Все это джаз.

ГОРОДСКОЙ ТЕЛЕКАНАЛ

7.05 Мультфильм. 8.00, 16.10, 16.30, 0.30 6 КАДРОВ. 9.00 ДЕТСКИЕ ШАЛОСТИ. 11.20 ДЕТИ ДОЖДЯ. 12.40 ШОУ ТОМА И ДЖЕРРИ. 13.00 КРЯК-БРЯК. 14.00 КОРОЛЬ ЛЕВ. ТИМОН И ПУМБА. 15.00 АЛАДДИН. 16.00 КРЕЩЁННЫЙ МИР. 17.00 САМЫЙ УМНЫЙ С ОБИТАЕМОГО ОСТРОВА. 19.00 ЗВЁЗДНАЯ МИСС РОССИЯ. КОНКУРС КРАСОТЫ. 21.00 ПЛАНЕТА СТРАХА. 22.50 СЛУШАТЕЛЬ. 1.00 КАПОТЕ.

СПОРТ

4.00, 14.20 Баскетбол. 6.45, 9.00, 13.00, 16.40, 21.15, 23.35, 9.10, 21.35 Вести-спорт. 6.55, 10.50, 16.55 Хоккей. 9.15, 23.45 Футбол. 9.45 Будь здоров! 10.20 Летопись спорта. 11.55, 21.40 Бильярд. 13.10 Задай вопрос министру. 13.50 Точка отрыва. 19.15 Самый сильный человек. 20.10 Бокс. 1.50 Дзюдо. 2.55 Легкая атлетика.

НТМ

8.00, 23.20 Со знаком качества. 8.25 Мультфильм. 8.35 Утро Ярославля. 10.00 День в событиях. 10.30 Место происшествия. 10.40 ПЕРВЫЙ ДОМА. 12.20 ПЕРЕКРЁСТОК. 14.20 Звезды юмора. 16.20 МАЛЕНЬКАЯ ВЕРА. 18.45 Концерт. 19.30 Алсу. Концерт в Бугульме. 20.30 СНЕЖНАЯ КОРОЛЕВА. 22.30, 23.00 Итоги недели. 23.40 ПАРАД ПЛАНЕТ.

МУЗ ТВ

5.00, 6.15, 8.15, 14.30, 23.00, 2.30 Муз ТВ-хит. 5.45, 7.30, 16.30, 1.30 Наше. 9.00, 14.00 PRO-Новости. 9.15, 12.45 Самородки. 9.30 Сцена. 10.00, 17.15 Звёзды зажигают. 10.45 Мультфильм. 11.15, 20.00 Игого. 11.30 Хит-лист. 12.30, 4.30 Smesh.no. 13.00 STUDIO SUD. 13.30 FAQ. 14.15 Туба-Туба. 18.00 PRO-обзор. 18.30 PRO-кино. 19.00 ZOOM. 19.30 Pro-fashion. 20.15 Отчаянные домохозяйки в большом городе. 20.30 Концерт. 22.30 Самородки недели.

ТНТ

6.00 Не такая. 7.00, 19.30 Автодром. 7.30 Детки подросли. 7.55 Покемоны. 8.15, 5.05 Саша + Маша. 8.55 Наши песни. 9.00, 21.00, 1.40, 2.10 Дом-2. 10.00 Школа ремонта. 11.00 Тело на заказ. Мужская версия. 12.00 Кто не хочет стать миллионером. 13.00 Клуб бывших жен. 14.00 COSMOPOLITAN. 15.00 Танцы без правил. 16.00 Невыносимая жестокость. 18.00, 19.00 Женская лига. 20.00 Битва экстрасенсов. 22.00 Комеди Клаб. 23.00 Наша Russia. 23.30 Убойная лига. 0.40 Убойной ночи. 1.10 Секс с Анфисой Чеховой. 3.10 Необъяснимо, но факт.

ДЕЛОВОЙ ВЕСТНИК ЯРОСЛАВСКОГО МУНИЦИПАЛЬНОГО РАЙОНА

№ 50

П О С Т А Н О В Л Е Н И Е
главы Ярославского муниципального района

от 30.06.2008г. №1181

О порядке и условиях приватизации земельного участка, расположенного по адресу: Ярославская область, Ярославский район, Курбский сельсовет, в районе с.Дегтево

В соответствии со статьями 38, 38.1 Земельного кодекса Российской Федерации, **п о с т а н о в л я ю:**

1. Продать находящийся в собственности Ярославского муниципального района земельный участок, категория земель: земли промышленности, энергетики, транспорта, связи, радиовещания, телевидения, информатики, земли для обеспечения космической деятельности, земли обороны, безопасности и земли иного специального назначения, общей площадью 109551 квадратных метров, кадастровый номер 76:17:176801:0026, расположенный по адресу: Ярославская область, Ярославский район, Курбский сельсовет, в районе с.Дегтево, путем продажи на аукционе с открытой формой подачи предложений о цене.
2. Установить:
2.1. начальную цену продажи земельного участка, указанного в пункте 1 постановления, в размере 6 149 098 рублей;
2.2. шаг аукциона от начальной цены продажи в размере 5% - 307 454 рубля;
2.3. сумму задатка – 1 229 819 рублей 60 копеек, что составляет 20% начальной цены;
2.4. срок оплаты покупателем приобретаемого муниципального имущества - 5 дней с момента подписания договора купли-продажи.
3. Комитету по управлению муниципальным имуществом администрации ЯМР (Н.В.Григорьева) осуществить продажу с аукциона земельного участка, указанного в пункте 1 постановления.
4. Опубликовать постановление в газете «Ярославский агрокурьер».
5. Контроль за исполнением постановления возложить на первого заместителя главы администрации ЯМР А.В.Нечаева.
6. Постановление вступает в силу с момента опубликования.

А.В.РЕШАТОВ, глава Ярославского муниципального района.

ИНФОРМАЦИОННОЕ СООБЩЕНИЕ
о проведении аукциона по продаже земельного участка для нежилого строительства, расположенного в Ярославской области, Ярославском районе, Курбском сельсовете, в районе с.Дегтево

Главой Ярославского муниципального района принято постановление от 30.06.2008 № 1181 «О порядке и условиях приватизации земельного участка, расположенного по адресу: Ярославская область, Ярославский район, Курбский сельсовет, в районе с.Дегтево».

Организатор аукциона - Комитет по управлению муниципальным имуществом администрации Ярославского муниципального района объявляет о проведении аукциона по продаже земельного участка, являющегося муниципальной собственностью Ярославского муниципального района, расположенного по адресу: Ярославская область, Ярославский район, Курбский сельсовет, в районе с.Дегтево, предоставленного для нежилого строительства.

Аукцион проводится в соответствии с требованиями ст. 38.1. Земельного кодекса Российской Федерации, Постановления Правительства Российской Федерации от 11.11.2002 № 808 «Об организации и проведении торгов по продаже находящихся в государственной или муниципальной собственности земельных участков или права на заключение договоров аренды таких земельных участков» и является открытым по форме подачи предложений о цене земельного участка.

Решение об отказе в проведении аукциона может быть принято Комитетом по управлению муниципальным имуществом администрации Ярославского муниципального района не позднее, чем за 5 дней до даты проведения аукциона.

Аукцион состоится **30 января 2009г.** в 10.00 часов по адресу: г. Ярославль, ул.З.Космодемьянской, д.10 а, зал заседаний.

Предметом аукциона является право собственности на земельный участок.

Земельный участок находится на территории Курбского сельсовета Ярославского района Ярославской области, в районе с.Дегтево.

Площадь земельного участка – 109 551 кв.м.

Кадастровый номер земельного участка: 76:17:176801:0026.

Категория земель: земли промышленности, энергетики, транспорта, связи, радиовещания, телевидения, информатики, земли для обеспечения космической деятельности, земли обороны, безопасности и земли иного специального назначения.

Разрешенное использование земельного участка: для нежилого строительства.

Ограничения использования земельного участка: отсутствуют.

Начальная цена земельного участка – 6 149 098 рублей.

Шаг аукциона: 307 454 рублей.

Размер задатка для участия в аукционе – 1 229 819 рублей 60 копеек.

Порядок проведения аукциона: аукцион проводится в соответствии с требованиями ст. 38.1. Земельного кодекса Российской Федерации и Постановления Правительства Российской Федерации от 11.11.2002 № 808 «Об организации и проведении торгов по продаже находящихся в государственной или муниципальной собственности земельных участков или права на заключение договоров аренды таких земельных участков».

Оплата по договору купли-продажи производится в течение 10 дней с даты подписания договора купли-продажи земельного участка, предоставленного для жилищного строительства по результатам аукциона (с учетом задатка).

К участию в аукционе допускаются юридические и физические лица, признанные претендентами, своевременно подавшие заявку на участие в аукционе и представившие документы в соответствии с перечнем, объявленным в настоящем информационном сообщении, обеспечившие поступление на счет Продавца, указанный в настоящем информационном сообщении, установленной суммы задатка в указанный срок. Документом, подтверждающим поступление задатка на счет Продавца, является выписка со счета Продавца. Обязанность доказать свое право на участие в аукционе лежит на претенденте.

Перечень документов, представляемых заявителем для участия в аукционе:

1. Заявка на участие в аукционе (приложение 1) в 2 экземплярах, с указанием реквизитов счета для возвращения задатка. (Бланки заявки можно получить по рабочим дням в Комитете по управлению муниципальным имуществом администрации Ярославского муниципального района по адресу: г. Ярославль, ул. З.Космодемьянской, д. 10-а, каб. 38).
2. Платежный документ (и его копия), подтверждающий внесение заявителем задатка.

Задаток перечисляется Комитету по управлению муниципальным имуществом администрации Ярославского муниципального района на расчетный счет 40302810700000000052 в ГРКЦ ГУ Банка России по Ярославской области г. Ярославль, БИК 047888001, ИНН 7627001045, КПП 760601001, и должен поступить на указанный счет не позднее 28 января 2009г. В платежном поручении необходимо указать назначение платежа и дату аукциона.

Задаток возвращается всем претендентам аукциона, в соответствии с условиями договора о задатке, кроме победителя, в течение 3 банковских дней со дня подписания протокола о результатах аукциона.

3. Нотариально удостоверенные копии учредительных документов.
4. Нотариально заверенная копия свидетельства о государственной регистрации юридического лица.
5. Выписка из Единого государственного реестра юридических лиц.
6. Выписка из решения уполномоченного органа юридического лица о совершении сделки (если это необходимо в соответствии с учредительными документами претендента и законодательством государства, в котором зарегистрирован претендент).
7. Надлежащим образом оформленная доверенность в случае, если интересы претендента представляет доверенное лицо.
8. Физические лица предъявляют оригинал и копию документа, удостоверяющего личность.
9. Опись документов в 2 экземплярах, один из которых с указанием даты и времени (часы, минуты) приема заявки, удостоверенные подписью уполномоченного лица организатора аукциона, возвращается заявителю.

Документы, содержащие помарки, подчистки, исправления, не рассматриваются.

Заявки с прилагаемыми к ним документами принимаются в Комитете по управлению муниципальным имуществом администрации Ярославского муниципального района по адресу: г. Ярославль, ул. З.Космодемьянской, д. 10а, каб. 38, с 9.00 до 16.00 по рабочим дням, начиная с 18 декабря 2009 года. Срок окончания приема заявок 28 января 2009 года.

Одно лицо имеет право подать только одну заявку.

Заявки, поступившие после истечения срока приема заявок, указанного в информационном сообщении, либо представленные без необходимых документов, либо поданные лицом, не уполномоченным претендентом на осуществление таких действий, организатором аукциона не принимаются.

Ознакомиться с формой заявки, условиями договора о задатке и договора купли-продажи земельного участка, предоставленного для нежилого строительства по результатам аукциона, технической документацией, а также с иными сведениями о выставленном на аукцион объекте можно с момента начала приема заявок по адресу: г. Ярославль, ул. З.Космодемьянской, д. 10а, каб. 38. Справки по телефону: 74-40-58.

Заявки и документы претендентов рассматриваются Комиссией по проведению аукциона (далее «Комиссия») с 9 час.00 мин. 29 января 2009 года по адресу организатора аукциона. Определение участников аукциона оформляется протоколом.

Итоги аукциона подводятся «30» января 2009 года в 11:00 часов в Комитете по управлению муниципальным имуществом администрации Ярославского муниципального района, по итогам аукциона составляется протокол в 2 экземплярах, один из которых передается победителю, а второй остается у организатора аукциона.

Протокол является основанием для заключения договора купли-продажи земельного участка, предоставленного для нежилого строительства по результатам аукциона (приложение № 2).

Победителем аукциона признается участник, предложивший наибольшую цену за право собственности на земельный участок.

Договор купли-продажи земельного участка, предоставленного для нежилого строительства по результатам аукциона, заключается в срок не позднее 5 рабочих дней со дня подписания протокола.

Осмотр земельного участка на местности проводится претендентом самостоятельно в удобное для него время.

Н.В.ГРИГОРЬЕВА,
председатель Комитета по управлению муниципальным имуществом администрации ЯМР.

Комитет по управлению муниципальным имуществом администрации Ярославского муниципального района

ЗАЯВКА № ____
на участие в аукционе по продаже земельного участка для нежилого строительства

Заявитель_____
(наименование юридического лица, Ф.И.О., паспортные данные для физического лица)

в лице_____
(Ф.И.О., должность для юридического лица)

заявляет о своем намерении принять участие в аукционе по продаже земельного участка для нежилого строительства площадью 109 551 кв.м из земель промышленности, энергетики, транспорта, связи, радиовещания, телевидения, информатики, земли для обеспечения космической деятельности, земли обороны, безопасности и земли иного специального назначения, расположенного по адресу: Ярославская область, Ярославский район, Курбский сельсовет, в районе с.Дегтево (кадастровый номер 76:17:176801:0026).

При этом обязуется:

1. Соблюдать условия аукциона, содержащиеся в информационном сообщении о проведении аукциона, опубликованном в газете «Ярославский агрокурьер» от 11 сентября 2008 года № 36, а также порядок организации проведения аукциона, который проводится в соответствии с требованиями ст. 38.1. Земельного кодекса Российской Федерации, Постановления Правительства Российской Федерации от 11.11.2002 № 808 «Об организации и проведении торгов по продаже находящихся в государственной или муниципальной собственности земельных участков или права на заключение договоров аренды таких земельных участков».
2. В случае признания Заявителя победителем аукциона заключить с Продавцом договор купли-продажи земельного участка, предоставленного для нежилого строительства по результатам аукциона, в течение пяти рабочих дней с даты подписания протокола аукциона.

Юридический адрес, банковские реквизиты и контактные телефоны Заявителя:

_____

К заявке прилагаются:

1. Оригинал и копия платежного поручения с отметкой банка об исполнении, подтверждающей внесение Заявителем установленной суммы задатка.
2. Нотариально заверенные копии учредительных документов.
3. Нотариально заверенная копия свидетельства о государственной регистрации юридического лица.
4. Выписка из решения уполномоченного органа юридического лица о совершении сделки (если это необходимо в соответствии с учредительными документами претендента и законодательством государства, в котором зарегистрирован претендент).
5. Надлежащим образом оформленная доверенность в случае, если интересы претендента представляет доверенное лицо.
6. Выписка из Единого государственного реестра юридических лиц.
7. Опись документов в 2 экземплярах, один из которых с указанием даты и времени (часы, минуты) приема заявки, удостоверенные подписью уполномоченного лица организатора аукциона, возвращается заявителю.

Подпись заявителя: _____
М.П. «____»_____ 2008 года

_____

Заявка принята Комитетом по управлению муниципальным имуществом администрации Ярославского муниципального района:
_____ час. _____ мин. «___»_____ 2008 года.

Подпись лица, принявшего заявку_____ (Ф.И.О., должность)

Проект

Договор купли-продажи
земельного участка, предоставленного для нежилого строительства по результатам аукциона

г.Ярославль_____две тысячи восьмого года

Администрация Ярославского муниципального района Ярославской области в лице Комитета по управлению муниципальным имуществом администрации ЯМР, именуемая в дальнейшем **«Продавец»** в лице председателя Комитета по управлению муниципальным имуществом администрации ЯМР ЯО Григорьевой Натальи Викторовны, действующей на основании Положения, с одной стороны, и_____, действующее на основании Устава, именуемое в дальнейшем «Покупатель» с другой стороны, именуемые в дальнейшем «Стороны», в соответствии с требованиями с пунктом 2 статьи 7, статьи 29 Земельного кодекса Российской Федерации, Постановления Правительства Российской Федерации от 11.11.2002 № 808 «Об организации и проведении торгов по продаже находящихся в государственной или муниципальной собственности земельных участков или права на заключение договоров аренды таких земельных участков» и протоколом аукциона от 15 октября 2008 года № ____, заключили настоящий договор (далее – Договор) о нижеследующем:

1. Предмет Договора

1.1. Продавец передает, а Покупатель принимает и оплачивает по цене и на условиях настоящего Договора земельный участок, являющийся муниципальной собственностью Ярославского муниципального района, площадью 109551 кв.м из земель промышленности, энергетики, транспорта, связи, радиовещания, телевидения, информатики, земли для обеспечения космической деятельности, земли обороны, безопасности и земли иного специального назначения, кадастровый номер 76:17:176801:0026, (далее по тексту Объект), в границах, указанных в кадастровой карте (плане) земельного участка, прилагаемой к настоящему Договору и являющейся его неотъемлемой частью (Приложение № 1).

Разрешенное использование (целевое назначение): нежилое строительство.

1.2. Продажная цена земельного участка, указанного в п. 1.1. Договора, составляет _____ рублей.

1.3. На участке имеются:

1.3.1. здания и сооружения отсутствуют;

1.3.2. природные и историко-культурные памятники отсутствуют.

2. Права и обязанности Сторон

2.1. Продавец обязан передать Объект, в течение 10 дней со дня поступления продажной цены на текущий счет Продавца (в случае нарушения сроков платежа – после уплаты суммы пени).

Прием и передача Объекта производится по акту приема-передачи, подписанному Продавцом и Покупателем, который является неотъемлемой частью настоящего Договора.

2.2. Покупатель обязан:

2.2.1. Принять и использовать Объект исключительно в соответствии с целевым назначением, указанным в пункте 1.1. Договора и принадлежностью к той или иной категории земель и разрешенным использованием способами, которые не должны наносить вред окружающей среде и непосредственно земле.

С момента подписания акта приема-передачи Покупатель берет на себя всю ответственность за сохранность Объекта.

2.2.2. Произвести оплату покупки путем единовременного перечисления на счет Продавца продажной цены Объекта в течение 10 дней с момента подписания Договора.

2.2.3. Доказывать свое право на покупку.

2.2.4. Не предъявлять претензии по физическому состоянию Объекта, указанного в п. 1.1. Договора.

2.2.5. Оплатить все расходы, связанные с государственной регистрацией перехода права собственности в Управлении Федеральной регистрационной службы по Ярославской области.

2.2.6. Получить технические условия подключения Объекта к сетям инженерно-технического обеспечения и параметры разрешенного строительства Объекта в ходе подготовки и согласования проектной документации.

2.2.7. Не нарушать права других собственников, арендаторов и землепользователей, имеющих общие границы с Объектом.

2.2.8. Обеспечить беспрепятственный доступ на продаваемый земельный участок представителям органов местного самоуправления, Продавца, административных органов с целью проверки документации и контроля за использованием земельного участка.

2.2.9. Своевременно и за свой счет принимать все необходимые меры по благоустройству и поддержанию земельного участка в надлежащем состоянии, не допускать загрязнения, захламления земельного участка, соблюдать при использовании земельного участка требования градостроительных регламентов, строительных, экологических, санитарно-гигиенических, противопожарных и иных правил.

3. Оплата по Договору

3.1. Продавец продает, а Покупатель покупает Объект за _____ (_____) рублей,
Сумма цифрами Сумма прописью

которые Покупатель обязуется оплатить в течение 10 дней с момента подписания Договора. Цена объекта определена по результатам аукциона, что подтверждается протоколом о результатах аукциона от 14.08.2008 года № ____.

Покупатель перечисляет Продавцу указанную в п. 3.1. сумму за Объект на расчетный счет 40302810700000000052 в ГРКЦ ГУ Банка России по Ярославской области г. Ярославль,БИК 047888001, ИНН 7627001045, КПП 760601001.

4. Ответственность Сторон, рассмотрение и урегулирование споров

4.1. Стороны несут ответственность за ненадлежащее выполнение условий настоящего Договора в соответствии с действующим законодательством Российской Федерации.

4.2. Споры, возникшие в результате действия настоящего Договора, разрешаются в соответствии с действующим законодательством Российской Федерации.

4.3. При уклонении или отказе Покупателя от оплаты объекта продажи Покупатель выплачивает Продавцу пени в размере 5% от суммы платежа за каждый день просрочки. Расторжение Договора не освобождает Покупателя от выплаты указанной неустойки.

4.4. За отказ от оплаты в течение срока, установленного п. 2.2.2 настоящего Договора, Покупатель уплачивает Продавцу штраф в размере 20% от продажной цены.

4.5. В случае расторжения Договора по инициативе Продавца, Покупатель возвращает Продавцу Объект, а Продавец возвращает Покупателю продажную цену Объекта без учета индексации. В случае расторжения Договора по вине Покупателя, продажная цена Объекта не возвращается.

5. Заключительные положения

5.1. Настоящий Договор вступает в силу с момента подписания и подлежит обязательной государственной регистрации в Управлении Федеральной регистрационной службы по Ярославской области.

5.2. Изменения и дополнения к настоящему Договору имеют силу, если они внесены и подписаны уполномоченными на то лицами.

5.3. Отношения между сторонами прекращаются при исполнении ими всех условий настоящего Договора и произведения полного взаиморасчета.

5.4. Договор подлежит расторжению:

5.4.1. В случае неисполнения или ненадлежащего исполнения сторонами принятых на себя обязательств по настоящему Договору.

5.4.2. В иных случаях, предусмотренных действующим законодательством Российской Федерации.

5.5. Договор составлен в 3 экземплярах, имеющих одинаковую юридическую силу. Один экземпляр передается Продавцу, один – Покупателю, один в Управление Федеральной регистрационной службы по Ярославской области.

9. Реквизиты Сторон

ПРОДАВЕЦ ПОКУПАТЕЛЬ

Администрация Ярославского муниципального района ЯО
расчетный счет 40302810700000000052 в ГРКЦ ГУ Банка России по Ярославской области
г. Ярославль, БИК 047888001, ИНН 7627001045, КПП 760601001
Председатель Комитета по управлению муниципальным имуществом администрации ЯМР _____Н.В.Григорьева
М.П. М.П.

ПОСТАНОВЛЕНИЕ
главы Ярославского муниципального района

21.07.2008 № 1363

О проведении аукциона попродаже земельного участка,расположенного в д.Медведево Левцовского сельсовета Ярославского района Ярославской области

В соответствии со статьями 30.1, 38.1 Земельного кодекса Российской Федерации, постановлением Правительства Российской Федерации от 11.11.2002 № 808 «Об организации и проведении торгов по продаже находящихся в государственной или муниципальной собственности земельных участков или права на заключение договоров аренды таких земельных участков», **постановляю:**

1. Провести аукцион по продаже земельного участка площадью 42710 квадратных метров из земель населенных пунктов с кадастровым номером 76:17:081701:48, расположенного в д.Медведево Левцовского сельсовета Ярославского района Ярославской области, с разрешенным использованием: размещение домов индивидуальной жилой застройки.
2. Установить:
2.1. начальную цену продажи земельного участка, указанного в пункте 1 постановления, в размере 5 048 322 рубля;
2.2. шаг аукциона от начальной цены продажи в размере 5% - 252 416 рублей 10 копеек;
2.3. сумму задатка – 1 009 664 рубля 40 копеек, что составляет 20% начальной цены;
2.4. срок оплаты покупателем приобретаемого земельного участка – 10 дней с момента заключения договора купли-продажи.
3. Комитету по управлению муниципальным имуществом администрации ЯМР (Н.В.Григорьева) выполнить необходимые мероприятия по подготовке и проведению аукциона по продаже земельного участка, указанного в пункте 1 постановления.
4. Опубликовать постановление в газете «Ярославский агрокурьер».
5. Контроль за исполнением постановления возложить на первого заместителя главы администрации ЯМР А.В.Нечаева.
6. Постановление вступает в силу с момента опубликования.

А.В.РЕШАТОВ, глава Ярославского муниципального района.

ИНФОРМАЦИОННОЕ СООБЩЕНИЕ
о проведении аукциона по продаже земельного участка для размещения домов индивидуальной жилой застройки, расположенного в д.Медведево Левцовского сельсовета Ярославского района Ярославской области

Главой Ярославского муниципального района принято постановление от 21.07.2008г. № 1363 «О проведении аукциона по продаже земельного участка, расположенного в д.Медведево Левцовского сельсовета Ярославского района Ярославской области».

Организатор аукциона - Комитет по управлению муниципальным имуществом администрации Ярославского муниципального района, объявляет о проведении аукциона по продаже земельного участка, расположенного д.Медведево Левцовского сельсовета Ярославского района Ярославской области, предоставленного для размещения домов индивидуальной жилой застройки.

Аукцион проводится в соответствии с требованиями ст. 30.1 и 38.1. Земельного кодекса Российской Федерации, Постановления Правительства Российской Федерации от 11.11.2002 № 808 «Об организации и проведении торгов по продаже находящихся в государственной или муниципальной собственности земельных участков или права на заключение договоров аренды таких земельных участков» и является открытым по форме подачи предложений о цене земельного участка.

Решение об отказе в проведении аукциона может быть принято Комитетом по управлению муниципальным имуществом администрации Ярославского муниципального района не позднее чем за 5 дней до даты проведения аукциона.

Аукцион состоится **22 января 2009г.** в 10.00 часов по адресу: г. Ярославль, ул.З.Космодемьянской, д.10 а, малый актовый зал.

Предметом аукциона является право собственности на земельный участок.

Земельный участок находится в д.Медведево Левцовского сельсовета Ярославского района Ярославской области,.

Площадь земельного участка – 42 710 кв.м.

Кадастровый номер земельного участка: 76:17:081701:48.

Разрешенное использование земельного участка: размещение домов индивидуальной жилой застройки.

Ограничения использования земельного участка: отсутствуют.

Начальная цена земельного участка – 5 048 322 рублей.

Шаг аукциона: 252 416 рублей 10 копеек.

Размер задатка для участия в аукционе – 1 009 664 рублей 40 копеек.

Порядок проведения аукциона: аукцион проводится в соответствии с требованиями ст. 30.1 и 38.1 Земельного кодекса Российской Федерации и Постановления Правительства Российской Федерации от 11.11.2002 № 808 «Об организации и проведении торгов по продаже находящихся в государственной или муниципальной собственности земельных участков или права на заключение договоров аренды таких земельных участков».

Оплата по договору купли-продажи производится в течение 10 дней с даты подписания договора купли-продажи земельного участка, предоставленного для размещения домов индивидуальной жилой застройки по результатам аукциона (с учетом задатка).

К участию в аукционе допускаются юридические и физические лица, признанные претендентами, своевременно подавшие заявку на участие в аукционе и представившие документы в соответствии с перечнем, объявленным в настоящем информационном сообщении, обеспечившие поступление на счет Продавца, указанный в настоящем информационном сообщении, установленной суммы задатка в указанный срок. Документом, подтверждающим поступление задатка на счет Продавца, является выписка со счета Продавца. Обязанность доказать свое право на участие в аукционе лежит на претенденте.

Перечень документов, представляемых заявителем для участия в аукционе:

1. Заявка на участие в аукционе (приложение 1) в 2 экземплярах, с указанием реквизитов счета для возвращения задатка. (Бланки заявки можно получить по рабочим дням в Комитете по управлению муниципальным имуществом администрации Ярославского муниципального района по адресу: г. Ярославль, ул. З.Космодемьянской, д. 10-а, каб. 38).
2. Платежный документ (и его копия), подтверждающий внесение заявителем задатка.

Задаток перечисляется Комитету по управлению муниципальным имуществом администрации Ярославского муниципального района на расчетный счет 40302810700000000052 в ГРКЦ ГУ Банка России по Ярославской области г. Ярославль, БИК 047888001, ИНН 7627001045, КПП 760601001, и должен поступить на указанный счет не позднее 20 января 2009г. В платежном поручении необходимо указать назначение платежа и дату аукциона.

Задаток возвращается всем претендентам аукциона, в соответствии с условиями договора о задатке, кроме победителя, в течение 3 банковских дней со дня подписания протокола о результатах аукциона.

3. Нотариально удостоверенные копии учредительных документов.
4. Нотариально заверенная копия свидетельства о государственной регистрации юридического лица.
5. Выписка из Единого государственного реестра юридических лиц.
6. Выписка из решения уполномоченного органа юридического лица о совершении сделки (если это необходимо в соответствии с учредительными документами претендента и законодательством государства, в котором зарегистрирован претендент).
7. Надлежащим образом оформленная доверенность в случае, если интересы претендента представляет доверенное лицо.
8. Физические лица предъявляют оригинал и копию документа, удостоверяющего личность.
9. Опись документов в 2 экземплярах, один из которых с указанием даты и времени (часы, минуты) приема заявки, удостоверенные подписью уполномоченного лица организатора аукциона, возвращается заявителю.

Документы, содержащие помарки, подчистки, исправления, не рассматриваются.

Заявки с прилагаемыми к ним документами принимаются в Комитете по управлению муниципальным имуществом администрации Ярославского муниципального района по адресу: г. Ярославль, ул. З.Космодемьянской, д. 10а, каб. 38, с 9.00 до 16.00 по рабочим дням, начиная с 18 декабря 2008 года. Срок окончания приема заявок 20 января 2009года.

Одно лицо имеет право подать только одну заявку.

Заявки, поступившие после истечения срока приема заявок, указанного в информационном сообщении, либо представленные без необходимых документов, либо поданные лицом, не уполномоченным претендентом на осуществление таких действий, организатором аукциона не принимаются.

Ознакомиться с формой заявки, условиями договора о задатке и договора купли-продажи земельного участка, предоставленного для размещения домов индивидуальной жилой застройки по результатам аукциона, технической документацией, а также с иными сведениями о выставленном на аукцион объекте можно с момента начала приема заявок по адресу: г. Ярославль, ул. З.Космодемьянской, д. 10а, каб. 38. Справки по телефону: 74-40-58.

Заявки и документы претендентов рассматриваются Комиссией по проведению аукциона (далее «Комиссия») с 9 час.00 мин. 21 января 2009 года по адресу организатора аукциона. Определение участников аукциона оформляется протоколом.

Итоги аукциона подводятся 22 января 2009 года в 11.00 часов в Комитете по управлению муниципальным имуществом администрации Ярославского муниципального района, по итогам аукциона составляется протокол в 2 экземплярах, один из которых передается победителю, а второй остается у организатора аукциона.

Протокол является основанием для заключения договора купли-продажи земельного участка, предоставленного для размещения домов индивидуальной жилой застройки по результатам аукциона (приложение № 2).

Победителем аукциона признается участник, предложивший наибольшую цену за право собственности на земельный участок.

Договор купли-продажи земельного участка, предоставленного для размещения домов индивидуальной жилой застройки по результатам аукциона, заключается в срок не позднее 5 рабочих дней со дня подписания протокола.

Осмотр земельного участка на местности проводится претендентом самостоятельно в удобное для него время.

Н.В.ГРИГОРЬЕВА,
председатель Комитета по управлению муниципальным имуществом администрации ЯМР.

Комитет по управлению муниципальным имуществом Администрации Ярославского муниципального района

ЗАЯВКА № ____
на участие в аукционе по продаже земельного участка для размещения домов индивидуальной жилой застройки

Заявитель_____
(наименование юридического лица, Ф.И.О., паспортные данные для физического лица)

в лице_____
(Ф.И.О., должность для юридического лица)

заявляет о своем намерении принять участие в аукционе по продаже земельного участка для размещения домов индивидуальной жилой застройки, площадью 42 710 кв.м из земель населенных пунктов, расположенного в д.Медведево Левцовского сельсовета Ярославского района Ярославской области (кадастровый номер 76:17:081701:48).

При этом обязуется:

1. Соблюдать условия аукциона, содержащиеся в информационном сообщении о проведении аукциона, опубликованном в газете «Ярославский агрокурьер» от 18 декабря 2008 года № 50, а также порядок организации проведения аукциона, который проводится в соответствии с требованиями ст. 30.1 и 38.1 Земельного кодекса Российской Федерации, Постановления Правительства Российской Федерации от 11.11.2002 № 808 «Об организации и проведении торгов по продаже находящихся в государственной или муниципальной собственности земельных участков или права на заключение договоров аренды таких земельных участков».
2. В случае признания Заявителя победителем аукциона заключить с Продавцом договор купли-продажи земельного участка, предоставленного для размещения домов индивидуальной жилой застройки по результатам аукциона, в течение пяти рабочих дней с даты подписания протокола аукциона.

Юридический адрес, банковские реквизиты и контактные телефоны Заявителя:

_____

К заявке прилагаются:

1. Оригинал и копия платежного поручения с отметкой банка об исполнении, подтверждающей внесение Заявителем установленной суммы задатка.
2. Нотариально заверенные копии учредительных документов.
3. Нотариально заверенная копия свидетельства о государственной регистрации юридического лица.
4. Выписка из решения уполномоченного органа юридического лица о совершении сделки (если это необходимо в соответствии с учредительными документами претендента и законодательством государства, в котором зарегистрирован претендент).
5. Надлежащим образом оформленная доверенность в случае, если интересы претендента представляет доверенное лицо.
6. Выписка из Единого государственного реестра юридических лиц.
7. Опись документов в 2 экземплярах, один из которых с указанием даты и времени (часы, минуты) приема заявки, удостоверенные подписью уполномоченного лица организатора аукциона, возвращается заявителю.

Подпись заявителя: _____
М.П. «____»_____ 2008 года

_____

Заявка принята Комитетом по управлению муниципальным имуществом администрации Ярославского муниципального района:
_____ час. _____ мин. «___»_____ 2008 года.

Подпись лица ,принявшего заявку_____ (Ф.И.О., должность)

Проект

Договор купли-продажи
земельного участка, предоставленного для размещения домов индивидуальной жилой застройки по результатам аукциона

г.Ярославль_____две тысячи девятого года

Администрация Ярославского муниципального района Ярославской области, именуемая в дальнейшем **«Продавец»**, в лице начальника Земельного управления администрации ЯМР ЯО Кирсановой Татьяны Николаевны, действующей на основании Устава и распоряжения

главы Ярославского муниципального района от 15.04.2008 года № 96 «О передаче права подписи Кирсановой Т.Н.», с одной стороны, и_____, действующее на основании Устава, именуемое в дальнейшем «Покупатель» с другой стороны, именуемые в дальнейшем «Стороны», в соответствии с требованиями ст. 30.1 и 38.1 Земельного кодекса Российской Федерации, Постановления Правительства Российской Федерации от 11.11.2002 № 808 «Об организации и проведении торгов по продаже находящихся в государственной или муниципальной собственности земельных участков или права на заключение договоров аренды таких земельных участков» и протоколом аукциона от «22» января 2009 года, заключили настоящий договор (далее – Договор) о нижеследующем:

1. Предмет Договора

1.1. Продавец передает, а Покупатель принимает и оплачивает по цене и на условиях настоящего Договора земельный участок площадью 42 710 кв.м из земель населенных пунктов, расположенный в д.Медведево Левцовского сельсовета Ярославского района Ярославской области, кадастровый номер 76:17:081701:48, (далее по тексту Объект), в границах, указанных в кадастровой карте (плане) земельного участка, прилагаемой к настоящему Договору и являющейся его неотъемлемой частью (Приложение № 1).

Ограничения использования земельного участка: отсутствуют.

Разрешенное использование (целевое назначение): размещение домов индивидуальной жилой застройки.

Категория земель: земли населенных пунктов.

1.2. Продажная цена земельного участка, указанного в п. 1.1. Договора, составляет _____ рублей.

1.3. На участке имеются:

1.3.1. здания и сооружения отсутствуют;

1.3.2. природные и историко-культурные памятники отсутствуют.

2. Права и обязанности Сторон

2.1. Продавец обязан передать Объект в течение 10 дней со дня поступления продажной цены на текущий счет Продавца (в случае нарушения сроков платежа – после уплаты суммы пени).

Прием и передача Объекта производится по акту приема-передачи, подписанному Продавцом и Покупателем, который является неотъемлемой частью настоящего Договора.

2.2. Покупатель обязан:

2.2.1. Принять и использовать Объект исключительно в соответствии с целевым назначением, указанным в пункте 1.1. Договора и принадлежностью к той или иной категории земель и разрешенным использованием способами, которые не должны наносить вред окружающей среде и непосредственно земле.

С момента подписания акта приема-передачи Покупатель берет на себя всю ответственность за сохранность Объекта.

2.2.2. Произвести оплату покупки путем единовременного перечисления на счет Продавца продажной цены Объекта в течение 10 дней с момента подписания Договора.

2.2.3. Доказывать свое право на покупку.

2.2.4. Не предъявлять претензии по физическому состоянию Объекта, указанного в п. 1.1. Договора.

2.2.5. Оплатить все расходы, связанные с государственной регистрацией перехода права собственности в Управлении Федеральной регистрационной службы по Ярославской области.

2.2.6. Получить технические условия подключения Объекта к сетям инженерно-технического обеспечения и параметры разрешенного строительства Объекта в ходе подготовки и согласования проектной документации.

2.2.7. Не нарушать права других собственников, арендаторов и землепользователей, имеющих общие границы с Объектом.

2.2.8. Обеспечить беспрепятственный доступ на продаваемый земельный участок представителям органов местного самоуправления, Продавца, административных органов с целью проверки документации и контроля за использованием земельного участка.

2.2.9. Своевременно и за свой счет принимать все необходимые меры по благоустройству и поддержанию земельного участка в надлежащем состоянии, не допускать загрязнения, захламления земельного участка, соблюдать при использовании земельного участка требования градостроительных регламентов, строительных, экологических, санитарно-гигиенических, противопожарных и иных правил.

3. Оплата по Договору

3.1. Продавец продает, а Покупатель покупает Объект за _____ (_____) рублей,
Сумма цифрами Сумма прописью

которые Покупатель обязуется оплатить в течение 10 дней с момента подписания Договора. Цена объекта определена по результатам аукциона, что подтверждается протоколом о результатах аукциона от 22.01.2009 года.

Покупатель перечисляет Продавцу указанную в п. 3.1. сумму за Объект на расчетный счет 40302810700000000052 в ГРКЦ ГУ Банка России по Ярославской области г. Ярославль, БИК 047888001, ИНН 7627001045, КПП 760601001.

4. Ответственность Сторон, рассмотрение и урегулирование споров

4.1. Стороны несут ответственность за ненадлежащее выполнение условий настоящего Договора в соответствии с действующим законодательством Российской Федерации.

4.2. Споры, возникшие в результате действия настоящего Договора, разрешаются в соответствии с действующим законодательством Российской Федерации.

4.3. При уклонении или отказе Покупателя от оплаты объекта продажи Покупатель выплачивает Продавцу пени в размере 5% от суммы платежа за каждый день просрочки. Расторжение Договора не освобождает Покупателя от выплаты указанной неустойки.

4.4. За отказ от оплаты в течение срока, установленного п. 2.2.2 настоящего Договора, Покупатель уплачивает Продавцу штраф в размере 20% от продажной цены.

4.5. В случае расторжения Договора по инициативе Продавца, Покупатель возвращает Продавцу Объект, а Продавец возвращает Покупателю продажную цену Объекта без учета индексации. В случае расторжения Договора по вине Покупателя, продажная цена Объекта не возвращается.

5. Заключительные положения

5.1. Настоящий Договор вступает в силу с момента подписания и подлежит обязательной государственной регистрации в Управлении Федеральной регистрационной службы по Ярославской области.

5.2. Изменения и дополнения к настоящему Договору имеют силу, если они внесены и подписаны уполномоченными на то лицами.

5.3. Отношения между сторонами прекращаются при исполнении ими всех условий настоящего Договора и произведения полного взаиморасчета.

5.4. Договор подлежит расторжению:

5.4.1. В случае неисполнения или ненадлежащего исполнения сторонами принятых на себя обязательств по настоящему Договору.

5.4.2. В иных случаях, предусмотренных действующим законодательством Российской Федерации.

5.5. Договор составлен в 3 экземплярах, имеющих одинаковую юридическую силу. Один экземпляр передается Продавцу, один – Покупателю, один в Управление Федеральной регистрационной службы по Ярославской области.

6. Реквизиты Сторон

ПРОДАВЕЦ	ПОКУПАТЕЛЬ
Администрация Ярославского муниципального района Ярославской области	
ИНН 7606011902, р/с 40205810477120310026, к/с 30101810500000000670, БИК 047888670	
ОКОНХ 97600, ОКПО 01692550 в Ярославском банке СБ РФ	
Юридический адрес: 150003 г.Ярославль, ул. З.Космодемьянской, д. 10а.	
Начальник Земельного управления администрации ЯМР ЯО	
Т.Н.Кирсанова	Директор
М.П.	М.П.

ПОСТАНОВЛЕНИЕ
главы Ярославского муниципального района

13.05.2008 **№ 845**

О проведении аукциона по продаже права на заключение договора аренды земельного участка, расположенного на территории Пестрецовского сельсовета Ярославского района, в районе п. Заволжье, для жилищного и иного строительства

В соответствии со статьями 30.2, 38.2 Земельного кодекса Российской Федерации, постановлением Правительства Российской Федерации от 11.11.2002 № 808 «Об организации и проведении торгов по продаже находящихся в государственной или муниципальной собственности земельных участков или права на заключение договоров аренды таких земельных участков», **п о с т а н о в л я ю:**

1. Провести аукцион по продаже права на заключение договора аренды земельного участка площадью 69849 квадратных метров из земель населенных пунктов с кадастровым номером 76:17:09 26 01:0060, расположенного на территории Пестрецовского сельсовета Ярославского района, в районе п. Заволжье, для жилищного и иного строительства с использованием земель в охранной зоне ЛЭП напряжением свыше 1000 В в установленном правилами порядке на площади 3044 квадратных метров и на площади 1597 квадратных метров.

2. Установить:

2.1. Начальный размер арендной платы на срок договора аренды земельного участка, указанного в пункте 1 постановления, в размере 5 960 000 рублей;

2.2. Срок аренды земельного участка – 3 года.

3. Комитету по управлению муниципальным имуществом администрации ЯМР (Н.В.Григорьева) выполнить необходимые мероприятия по подготовке и проведению аукциона.

4. Считать утратившим силу постановление главы ЯМР 20.11.2007 № 1624 «О проведении аукциона по продаже права на заключение договора аренды земельного участка, расположенного на территории Пестрецовского сельсовета, в районе п. Заволжье, для жилищного и иного строительства».

5. Опубликовать постановление в газете «Ярославский агрокурьер».

6. Контроль за исполнением постановления возложить на заместителя главы администрации ЯМР О.А.Ларкину.

7. Постановление вступает в силу с момента опубликования.

А.В.РЕШАТОВ, глава Ярославского муниципального района.

ИНФОРМАЦИОННОЕ СООБЩЕНИЕ
о проведении аукциона по продаже права на заключение договора аренды земельного участка для жилищного и иного строительства, расположенного на территории Пестрецовского сельсовета Ярославского района, в районе п. Заволжье

Главой Ярославского муниципального района принято постановление от 13.05.2008г. № 845 «О проведении аукциона по продаже права на заключение договора аренды земельного участка, расположенного на территории Пестрецовского сельсовета Ярославского района, в районе п. Заволжье, для жилищного и иного строительства».

Организатор аукциона - Комитет по управлению муниципальным имуществом администрации Ярославского муниципального района, объявляет о проведении аукциона по продаже права на заключение договора аренды земельного участка, расположенного на территории Пестрецовского сельсовета Ярославского района, в районе п. Заволжье, предоставленного для жилищного и иного строительства.

Аукцион проводится в соответствии с требованиями статей 30.2., 38.2. Земельного кодекса Российской Федерации, Постановления Правительства Российской Федерации от 11.11.2002 № 808 «Об организации и проведении торгов по продаже находящихся в государственной или муниципальной собственности земельных участков или права на заключение договоров аренды таких земельных участков» и является открытым по форме подачи предложений о цене земельного участка.

Решение об отказе в проведении аукциона может быть принято Комитетом по управлению муниципальным имуществом администрации Ярославского муниципального района не позднее чем за 5 дней до даты проведения аукциона.

Аукцион состоится **21 января 2009 года** в 10.00 часов по адресу: г. Ярославль, ул.З.Космодемьянской, д.10 а, зал заседаний.

Предметом аукциона является право на заключение договора аренды земельного участка сроком на три года для жилищного и иного строительства.

Земельный участок находится на территории Пестрецовского сельсовета Ярославского района, в районе п. Заволжье.

Площадь земельного участка – 69 849 кв.м.

Кадастровый номер земельного участка: 76:17:09 26 01:0060.

Разрешенное использование земельного участка: для жилищного и иного строительства.

Ограничения использования земельного участка:

3 044 кв.м – использование земель в охранной зоне ЛЭП свыше 1000 Вольт в установленном правилами порядке.

1 597 кв.м – использование земель в охранной зоне ЛЭП свыше 1000 Вольт в установленном правилами порядке.

Начальный размер арендной платы на срок договора аренды – 5 960 000 рублей.

Срок аренды земельного участка - 3 года.

Шаг аукциона: 298 000 рублей.

Размер задатка для участия в аукционе – 1 192 000 рублей.

Порядок проведения аукциона: аукцион проводится в соответствии с требованиями статей 30.2., 38.2. Земельного кодекса Российской Федерации и Постановления Правительства Российской Федерации от 11.11.2002 № 808 «Об организации и проведении торгов по продаже находящихся в государственной или муниципальной собственности земельных участков или права на заключение договоров аренды таких земельных участков».

Оплата арендной платы производится в течение 10 дней с даты подписания договора аренды земельного участка, предоставленного для жилищного и иного строительства по результатам аукциона (с учетом задатка).

К участию в аукционе допускаются юридические и физические лица, признанные претендентами, своевременно подавшие заявку на участие в аукционе и представившие документы в соответствии с перечнем, объявленным в настоящем информационном сообщении, обеспечившие поступление на счет Продавца, указанный в настоящем информационном сообщении, установленной суммы задатка в указанный срок. Документом, подтверждающим поступление задатка на счет Продавца, является выписка со счета Продавца. Обязанность доказать свое право на участие в аукционе лежит на претенденте.

Перечень документов, представляемых заявителем для участия в аукционе:

1. Заявка на участие в аукционе (приложение 1) в 2 экземплярах, с указанием реквизитов счета для возвращения задатка. (Бланки заявки можно получить по рабочим дням в Комитете по управлению муниципальным имуществом администрации Ярославского муниципального района по адресу:г. Ярославль, ул. З.Космодемьянской, д. 10 а, каб. 38).

2. Платежный документ (и его копия), подтверждающий внесение заявителем задатка.

Задаток перечисляется Комитету по управлению муниципальным имуществом администрации Ярославского муниципального района на расчетный счет 40302810700000000052 в ГРКЦ ГУ Банка России по Ярославской области г. Ярославль, БИК 047888001, ИНН 7627001045, КПП 760601001, и должен поступить на указанный счет не позднее 19 января 2009 года. В платежном поручении необходимо указать назначение платежа и дату аукциона.

Задаток возвращается всем претендентам аукциона, в соответствии с условиями договора о задатке, кроме победителя, в течение 3 банковских дней со дня подписания протокола о результатах аукциона.

3. Нотариально удостоверенные копии учредительных документов.

4. Нотариально заверенная копия свидетельства о государственной регистрации юридического лица.

5. Выписка из Единого государственного реестра юридических лиц.

6. Выписка из решения уполномоченного органа юридического лица о совершении сделки (если это необходимо в соответствии с учредительными документами претендента и законодательством государства, в котором зарегистрирован претендент).

7. Надлежащим образом оформленная доверенность в случае, если интересы претендента представляет доверенное лицо.

8. Физические лица предъявляют документ, удостоверяющий личность.

9. Опись документов в 2 экземплярах, один из которых с указанием даты и времени (часы, минуты) приема заявки, удостоверенные подписью уполномоченного лица организатора аукциона, возвращается заявителю.

Документы, содержащие помарки, подчистки, исправления, не рассматриваются.

Заявки с прилагаемыми к ним документами принимаются в Комитете по управлению муниципальным имуществом администрации Ярославского муниципального района по адресу: г. Ярославль, ул. З.Космодемьянской, д. 10а, каб. 38, с 9.00 до 16.00 по рабочим дням, начиная с 18 декабря 2008 года. Срок окончания приема заявок 19 января 2009 года.

Одно лицо имеет право подать только одну заявку.

Заявки, поступившие после истечения срока приема заявок, указанного в информационном сообщении, либо представленные без необходимых документов, либо поданные лицом, не уполномоченным претендентом на осуществление таких действий, организатором аукциона не принимаются.

Ознакомиться с формой заявки, условиями договора о задатке и договора аренды земельного участка, предоставленного для жилищного и иного строительства по результатам аукциона, технической документацией, а также с иными сведениями о выставленном на аукцион объекте можно с момента начала приема заявок по адресу: г. Ярославль, ул. З.Космодемьянской, д. 10а, каб. 38. Справки по телефону: 74-40-58.

Заявки и документы претендентов рассматриваются Комиссией по проведению аукциона (далее - «Комиссия») с 9 час.00 мин. 20 января 2009 года по адресу организатора аукциона. Определение участников аукциона оформляется протоколом.

Итоги аукциона подводятся 21 января 2009 года в 11:00 часов в Комитете по управлению муниципальным имуществом администрации Ярославского муниципального района, по итогам аукциона составляется протокол в 2 экземплярах, один из которых передается победителю, а второй остается у организатора аукциона.

Протокол является основанием для заключения договора аренды земельного участка, предоставленного для жилищного и иного строительства по результатам аукциона (приложение № 2).

Победителем аукциона признается участник, предложивший наибольшую цену за право на заключение договора аренды земельного участка.

Договор аренды земельного участка, предоставленного для жилищного и иного строительства по результатам аукциона, заключается в срок не позднее 5 рабочих дней со дня подписания протокола.

Осмотр земельного участка на местности проводится претендентом самостоятельно в удобное для него время.

Н.В.ГРИГОРЬЕВА,
председатель Комитета по управлению муниципальным имуществом администрации ЯМР.

Комитет по управлению муниципальным имуществом администрации Ярославского муниципального района

ЗАЯВКА № ____
на участие в аукционе по продаже права на заключение договора аренды земельного участка для жилищного и иного строительства

Заявитель_____
(наименование юридического лица, Ф.И.О., паспортные данные для физического лица)
_____в лице
_____
(Ф.И.О., должность для юридического лица)

заявляет о своем намерении принять участие в аукционе по продаже права на заключение договора аренды земельного участка для жилищного и иного строительства площадью 69 849 кв.м. из земель населенных пунктов, расположенного на территории Пестрецовского сельсовета Ярославского района Ярославской области, в районе п. Заволжье (кадастровый номер 76:17:09 26 01:0060), с использованием земель в охранной зоне ЛЭП напряжением свыше 1000 В в установленном правилами порядке на площади 3 044 кв.м и на площади 1 597 кв.м.

При этом обязуется:

1. Соблюдать условия аукциона, содержащиеся в информационном сообщении о проведении аукциона, опубликованном в газете «Ярославский агрокурьер» от 18 декабря 2008 года № 50, а также порядок организации проведения аукциона в соответствии с требованиями статей 30.2., 38.2. Земельного кодекса Российской Федерации, Постановления Правительства Российской Федерации от 11.11.2002 года № 808 «Об организации и проведении торгов по продаже находящихся в государственной или муниципальной собственности земельных участков или права на заключение договоров аренды таких земельных участков».

2. В случае признания Заявителя победителем аукциона заключить с Продавцом договор аренды земельного участка, предоставленного для жилищного и иного строительства по результатам аукциона, в течение пяти рабочих дней с даты подписания протокола аукциона.

Юридический адрес, банковские реквизиты и контактные телефоны Заявителя:
_____

К заявке прилагаются:

1. Оригинал и копия платежного поручения с отметкой банка об исполнении, подтверждающей внесение Заявителем установленной суммы задатка.
2. Нотариально заверенные копии учредительных документов.
3. Нотариально заверенная копия свидетельства о государственной регистрации юридического лица.
4. Выписка из решения уполномоченного органа юридического лица о совершении сделки (если это необходимо в соответствии с учредительными документами претендента и законодательством государства, в котором зарегистрирован претендент).
5. Надлежащим образом оформленная доверенность в случае, если интересы претендента представляет доверенное лицо.
6. Выписка из Единого государственного реестра юридических лиц.
7. Опись документов в 2 экземплярах, один из которых с указанием даты и времени (часы, минуты) приема заявки, удостоверенные подписью уполномоченного лица организатора аукциона, возвращается заявителю.

Подпись заявителя: _____
М.П. «____»_____ 2008 года

Заявка принята Комитетом по управлению муниципальным имуществом администрации Ярославского муниципального района:
_____ час. _____ мин. «____»_____ 2008 года.

Подпись лица ,принявшего заявку_____
(Ф.И.О., должность)

Проект

Договор № _____аренды
земельного участка, предоставленного для жилищного и иного строительства по результатам аукциона

г. Ярославль _____

Администрация Ярославского муниципального района Ярославской области, именуемая в дальнейшем **«Арендодатель»**, в лице в лице начальника Земельного управления администрации ЯМР ЯО Кирсановой Татьяны Николаевны, действующей на основании Устава и распоряжения Главы Ярославского муниципального района от 15.04.2008 года № 96, с одной стороны, и _____, именуемое в дальнейшем **«Арендатор»** с другой стороны, именуемые в дальнейшем «Стороны», в соответствии с требованиями Земельного кодекса Российской Федерации, п. 10 ст. 3 Федерального закона от 25.10.2001 года № 137-ФЗ "О введении в действие Земельного кодекса Российской Федерации", Постановления Правительства Российской Федерации от 11.11.2002 года № 808 «Об организации и проведении торгов по продаже находящихся в государственной или муниципальной собственности земельных участков или права на заключение договоров аренды таких земельных участков» и протоколом о результатах открытого аукциона по продаже права аренды земельного участка в Ярославском муниципальном районе от 21.01.2009 года, заключили настоящий договор (далее – Договор) о нижеследующем:

1. Предмет Договора

1.1. Арендодатель представляет за плату, а Арендатор принимает в аренду и использует 69 849,00 кв.м земельного участка из общей площади 69 849,00 кв.м из земель населенных пунктов с кадастровым номером 76:17:09 26 01:0060, расположенного на территории Пестрецовского сельсовета Ярославского района Ярославской области, в районе п. Заволжье, в границах, указанных в кадастровой карте (плане) земельного участка, прилагаемой к настоящему Договору и являющейся его неотъемлемой частью.

Ограничения использования земельного участка:

3 044 кв.м – использование земель в охранной зоне ЛЭП свыше 1000 Вольт в установленном правилами порядке.

1 597 кв.м – использование земель в охранной зоне ЛЭП свыше 1000 Вольт в установленном правилами порядке.

Вид функционального использования: жилищное и иное строительство.

Участок предоставлен на период строительства.

1.2. Передача земельного участка, указанного в пункте 1.1. Договора, производится по акту приема-передачи, который подписывается Арендодателем и Арендатором не позднее 15 дней с момента подписания настоящего Договора и является его неотъемлемой частью (Приложение № 1).

При заключении, продлении Договора аренды на новый срок акт приема-передачи земельного участка не составляется.

1.3. При расторжении договора аренды настоящий Договор считается расторгнутым со дня фактической сдачи Арендатором арендуемого земельного участка по акту приема-передачи Арендодателю.

1.4. На участке имеются:

1.4.1. здания и сооружения отсутствуют;

1.4.2. природные и историко-культурные памятники отсутствуют.

2. Права и обязанности Сторон

2.1. Арендодатель имеет право:

2.1.1. Беспрепятственного доступа на переданный в аренду земельный участок с целью осуществления контроля за использованием, охраной земельного участка и выполнением Арендатором принятых по Договору обязательств. Осмотр может производиться в любое время в течение установленного рабочего дня Арендатора.

2.1.2. На возмещение убытков, причиненных ухудшением качества (загрязнение, захламление) земельного участка и других негативных (вредных) воздействий, возникших в результате хозяйственной деятельности Арендатора, а также по иным основаниям, предусмотренным законодательством Российской Федерации.

2.1.3. Требовать досрочного расторжения Договора при использовании земельного участка не по целевому назначению либо его не использования более двух лет, а также при использовании способами, приводящими к его порче, при невнесении арендной платы более чем двух месяцев по истечении установленного договором срока планового платежа, а также при невыполнении других условий Договора.

2.2. Арендодатель обязан:

2.2.1. Передать Арендатору земельный участок, указанный в пункте 1.1. настоящего Договора.

2.2.2. Не вмешиваться в хозяйственную деятельность Арендатора, если она не противоречит условиям настоящего Договора и земельному законодательству Российской Федерации, нормативным актам органов местного самоуправления.

2.2.3.Письменно уведомить Арендатора о намерении заключать договор аренды на новый срок не позднее чем за 60 календарных дней до истечения срока действия настоящего Договора.

2.2.4. Осуществлять учет и хранение Договора аренды земельного участка.

2.3. Арендатор имеет право:

2.3.1. Самостоятельно хозяйствовать на арендуемом земельном участке в соответствии с разрешенным видом функционального использования земельного участка, установленном в пункте 1.1. настоящего Договора.

2.3.2. При надлежащем исполнении обязательств по Договору в связи с истечением срока его действия имеет преимущественное перед другими лицами право при прочих равных условиях на заключение договора аренды на новый срок, за исключением случаев, предусмотренных Земельным кодексом РФ.

2.3.3. Требовать досрочного расторжения Договора с письменным уведомлением Арендодателя не позднее 60 дней о предстоящем освобождении земельного участка, если:

-Арендодатель создает препятствия в использовании земельного участка;

-участок имеет препятствующие пользованию им недостатки, которые не были оговорены Арендодателем при заключении Договора и не были заранее известны Арендатору;

-участок в силу обстоятельств, возникших не по вине Арендатора, окажется в состоянии, не пригодном для использования по целевому назначению с письменным уведомлением Арендодателя не позднее 5 дней с момента наступления этих обстоятельств.

2.3.4. Передать арендованный земельный участок в субаренду в пределах срока договора аренды земельного участка с письменного согласия Арендодателя, при этом на Субарендатора распространяются все права Арендатора земельного участка, предусмотренные Земельным кодексом РФ.

2.3.5. При продаже земельного участка Арендатор данного земельного участка имеет преимущественное право его покупки в порядке, установленном гражданским законодательством для случаев продажи доли в праве общей собственности постороннему лицу, предусмотренных Земельным кодексом РФ.

2.3.6. Передать с письменного согласия Арендодателя без заключения нового договора аренды свои права и обязанности по настоящему Договору третьему лицу, в том числе отдать арендные права земельного участка в залог и внести их в качестве вклада в уставный капитал хозяйственного товарищества или общества либо паевого взноса в производственный кооператив в пределах срока договора аренды земельного участка, при этом ответственный по договору аренды земельного участка перед Арендодателем (за исключением передачи арендных прав в залог) становится новый Арендатор земельного участка.

2.4. Арендатор обязан:

2.4.1. Принять и использовать участок исключительно в соответствии с целевым назначением, указанным в пункте 1.1. Договора и принадлежностью к той или иной категории земель и разрешенным использованием способами, которые не должны наносить вред окружающей среде и непосредственно земле.

2.4.2. Без письменного согласия Арендодателя не возводить на арендуемом земельном участке постоянных и временных объектов недвижимости, не оговоренных Договором, правовыми актами органов местного самоуправления, сохранять межевые, геодезические и другие специальные знаки, установленные на земельном участке.

2.4.3. Своевременно, без получения счета и в соответствии с условиями настоящего Договора производить платежи за использование земельного участка.

2.4.4. Не нарушать права других собственников, арендаторов и землепользователей, имеющих общие границы с арендуемым земельным участком.

2.4.5. Обеспечить беспрепятственный доступ на арендуемый земельный участок представителям органов местного самоуправления, Арендодателя, административных органов с целью проверки документации и контроля за использованием земельного участка.

В случае аварий предоставить свободный доступ в любое время суток специалистам обслуживающих предприятий (организаций) для проведения ремонтных работ инженерных сетей и коммуникаций, находящихся непосредственно на арендованном земельном участке.

2.4.6. Направить Арендодателю в течение 10 календарных дней письменное уведомление с приложением копий учредительных и других документов в случаях:

а) изменения места нахождения, почтового адреса, банковских реквизитов;

б) изменения данных регистрации в Инспекции по налогам и сборам по месту постановки на учет;

в) при внесении изменений в учредительные документы;

г) в других случаях, установленных действующим законодательством РФ.

2.4.7. Письменно сообщать Арендодателю не позднее 60 календарных дней о досрочном расторжении Договора и предстоящем освобождении земельного участка в связи с окончанием срока действия Договора. Освободить земельный участок и передать его в надлежащем состоянии Арендодателю по акту приема-передачи в установленный Соглашением о расторжении договора аренды срок. Договор считается расторгнутым с момента возврата Арендодателю земельного участка.

2.4.8. **Своевременно и за свой счет принимать все необходимые меры по благоустройству и поддержанию земельного участка в надлежащем состоянии, не допускать загрязнения, захламления земельного участка, соблюдать при использовании земельного участка требования градостроительных регламентов, строительных, экологических, санитарно-гигиенических, противопожарных и иных правил, нормативов до сдачи его Арендодателю.**

2.4.9. В случае аварий или стихийных бедствий по требованию комиссии Управления по делам ГО и ЧС города Ярославля освободить земельный участок в установленный комиссией срок.

2.4.10. Сообщить обслуживающему отделению связи свое место нахождения и порядок доставки почтовой корреспонденции.

2.4.11. **Арендатор обязан в двухмесячный срок со дня подписания Договора за счет собственных средств произвести государственную регистрацию настоящего Договора аренды, а также регистрировать изменения и дополнения к Договору в Управлении Федеральной регистрационной службы по Ярославской области.**

2.4.12. **Арендатор обязан в течение одного месяца с момента заключения настоящего Договора предоставить с учетом полученных технических условий Арендодателю согласованный с Комитетом строительства и архитектуры администрации Ярославского муниципального района график проектирования и строительства объекта, в котором должно быть предусмотрено, что проектно-исследовательские работы по объекту строительства должны быть выполнены в течение 11 (одиннадцать) месяцев с момента заключения настоящего Договора.**

2.4.13. **Арендатор обязан в течение 11 (одиннадцать) месяцев с момента заключения настоящего Договора выполнить проектно-исследовательские работы и предоставить заключение по ним в Комитет строительства и архитектуры администрации Ярославского муниципального района.**

2.4.14. **Арендатор обязуется не препятствовать Арендодателю в строительстве магистральных сетей и инженерных коммуникаций на арендуемом земельном участке.**

3. Размер и условия внесения арендной платы

3.1. Пользование земельным участком является платным. За аренду земельного участка, указанного в пункте 1.1. настоящего Договора, в соответствии с протоколом аукциона начисляется арендная плата в сумме _____ **(**_____**)** рублей.

Оплата арендной платы производится в течение 10 дней с даты подписания настоящего Договора (с учетом задатка).

Арендатор перечисляет Арендодателю арендную плату на расчетный счет 40302810700000000052 в ГРКЦ ГУ Банка России по Ярославской области г. Ярославль, БИК 047888001, ИНН 7627001045, КПП 760601001.

В платежном документе указывается номер Договора аренды, период, за который производится оплата, и сумма арендной платы.

4. Досрочное расторжение Договора

4.1. Досрочное расторжение Договора производится по письменному соглашению Сторон или по решению суда.

4.2. По требованию одной из Сторон Договор может быть досрочно расторгнут в случаях, предусмотренных действующим законодательством и настоящим Договором.

4.3. **В связи с существенными условиями договора аренды Договор подлежит досрочному расторжению в следующих случаях:**

4.3.1. Использования Арендатором земельного участка не в соответствии с его разрешенным видом функционального использования, указанного в пункте 1.1. Договора.

4.3.2. Существенного ухудшения Арендатором состояния арендованного земельного участка или его части, значительного ухудшения экологической обстановки.

4.3.3. Невнесения и (или) неполного внесения Арендатором арендной платы более чем двух месяцев по истечении установленного договором срока планового платежа.

4.3.4. Систематического (два и более раз) невыполнения Арендатором предписаний Арендодателя по соблюдению условий пунктов 2.4.1.-2.4.5., 2.4.8, 2.4.14 настоящего Договора.

4.3.5. Неустранения совершенного умышленно земельного правонарушения, выражающегося в отравлении, загрязнении, порче или уничтожении плодородного слоя почвы, повлекших за собой причинение вреда здоровью человека или окружающей среде.

4.3.6. Неиспользование земельного участка, предоставленного на период строительства, в течение двух лет, за исключением времени, необходимого для освоения земельного участка, а также времени, в течение которого земельный участок не мог быть использован по целевому назначению из-за стихийных бедствий или ввиду иных обстоятельств, исключающих такое использование.

4.3.7. При невыполнении Арендатором условий, указанных в пунктах 2.4.12., 2.4.13 настоящего Договора.

4.4. Расторжение настоящего Договора не освобождает Арендатора от обязанности погашения задолженности по арендной плате и пени.

5. Ответственность Сторон, рассмотрение и урегулирование споров

5.1. В случае неуплаты арендной платы в установленный Договором срок Арендатору начисляются пени в размере 0,3% от суммы недоимки за каждый день просрочки платежа. Пени перечисляются в порядке, предусмотренном в пункте 3.1. настоящего Договора.

5.2. В случае невыполнения пунктов 2.4.1.-2.4.5., 2.4.8. Договора Арендатор уплачивает неустойку в размере 0,3% годовой арендной платы, действующей на дату отправки предписания, за каждый день невыполнения предписания Арендодателя.

5.3. Если по истечении срока действия Договора или расторжения его в установленном порядке Арендатор не освобождает участок, Арендодатель вправе начислить арендную плату Арендатору за все время фактического пользования участком и после истечения срока действия Договора или его расторжения.

5.4. Земельные споры, возникшие между сторонами в связи с исполнением Договора, разрешаются путем переговоров между Сторонами. В случае невозможности урегулирования споров путем переговоров Стороны вправе обратиться с иском в арбитражный суд (суд) по месту нахождения Арендодателя.

5.5. Ответственность Сторон за нарушение обязательств по Договору, вызванных действиями обстоятельств непреодолимой силы, регулируется законодательством Российской Федерации.

6. Срок Договора

6.1. Договор вступает в силу с даты его государственной регистрации в Управлении Федеральной регистрационной службы по Ярославской области.

6.2. Срок аренды земельного участка устанавливается: с_____по_____.

6.3. По истечении срока действия Договора или в случае его досрочного расторжения Арендатор не освобождается от ответственности за нарушения, возникшие в период действия настоящего Договора.

7. Особые условия Договора

7.1. **В случае продления органом местного самоуправления срока действия договора аренды земельного участка, расчет арендной платы за земельный участок производится в соответствии с действующим положением о порядке расчета арендной платы.**

8. Прочие условия Договора

8.1. Настоящий Договор составлен в 3 экземплярах, имеющих одинаковую юридическую силу. Один экземпляр передается Арендодателю, один – Арендатору, один - в Управление Федеральной регистрационной службы по Ярославской области.

8.2. В случаях, не предусмотренных Договором, Стороны руководствуются действующим законодательством РФ.

8.3. Изменения и дополнения к настоящему Договору оформляются в письменной форме и имеют юридическую силу, если они подписаны уполномоченными на то лицами Сторон Договора.

9. Реквизиты Сторон

АРЕНДОДАТЕЛЬ	АРЕНДАТОР
Администрация Ярославского муниципального района ЯО	
ИНН 7606011902, р/с 40205810477120310026, к/с 30101810500000000670,	
БИК 047888670 ОКОНХ 97600, ОКПО 01692550 в Ярославском банке СБ РФ	
Начальник Земельного управления администрации ЯМР ЯО	
_____Т.Н.Кирсанова	
М.П.	М.П.

ПОСТАНОВЛЕНИЕ
главы Ярославского муниципального района

30.10.2008 **№ 2750**

О проведении аукциона по продаже земельного участка, расположенного в с.Сарафоново Бекреневского сельсовета Ярославского района Ярославской области

В соответствии со статьями 30.1, 38.1 Земельного кодекса Российской Федерации, постановлением Правительства Российской Федерации от 11.11.2002 № 808 «Об организации и проведении торгов по продаже находящихся в государственной или муниципальной собственности земельных участков или права на заключение договоров аренды таких земельных участков», **п о с т а н о в л я ю:**

1. Провести аукцион по продаже земельного участка площадью 178 997 квадратных метров из земель населенных пунктов с кадастровым номером 76:17:186201:202, расположенного по адресу: Ярославская область, Ярославский район, Бекреневский сельсовет, с.Сарафоново, для размещения домов индивидуальной жилой застройки.
2. Установить:
2.1. Начальную цену продажи земельного участка, указанного в пункте 1 постановления, в размере 22 022 172 рубля;
2.2. Шаг аукциона от начальной цены продажи в размере 5% - 1 101 108 рублей 60 копеек;
2.3. Сумму задатка – 4 404 434 рубля 40 копеек, что составляет 20% начальной цены.
3. Комитету по управлению муниципальным имуществом администрации ЯМР (Н.В.Григорьева) выполнить необходимые мероприятия по подготовке и проведению аукциона.
4. Опубликовать постановление в газете «Ярославский агрокурьер».
5. Контроль за исполнением постановления возложить на первого заместителя главы администрации ЯМР А.В.Нечаева.
6. Постановление вступает в силу с момента опубликования.

А.В.РЕШАТОВ, глава Ярославского муниципального района.

ИНФОРМАЦИОННОЕ СООБЩЕНИЕ
о проведении аукциона по продаже земельного участка для размещения домов индивидуальной жилой застройки, расположенного в с.Сарафоново Бекреневского сельсовета Ярославского района Ярославской области

Главой Ярославского муниципального района принято постановление от 30.10.2008г. № 2755 «О проведении аукциона по продаже земельного участка, расположенного в с.Сарафоново Бекреневского сельсовета Ярославского района Ярославской области».

Организатор аукциона - Комитет по управлению муниципальным имуществом администрации Ярославского муниципального района, объявляет о проведении аукциона по продаже земельного участка, расположенного в с.Сарафоново Бекреневского сельсовета Ярославского района Ярославской области, предоставленного для размещения домов индивидуальной жилой застройки.

Аукцион проводится в соответствии с требованиями ст. 30.1 и 38.1. Земельного кодекса Российской Федерации, Постановления Правительства Российской Федерации от 11.11.2002 № 808 «Об организации и проведении торгов по продаже находящихся в государственной или муниципальной собственности земельных участков или права на заключение договоров аренды таких земельных участков» и является открытым по форме подачи предложений о цене земельного участка.

Решение об отказе в проведении аукциона может быть принято Комитетом по управлению муниципальным имуществом администрации Ярославского муниципального района не позднее, чем за 5 дней до даты проведения аукциона.

Аукцион состоится **23 января 2009г.** в 10:00 часов по адресу: г. Ярославль, ул.З.Космодемьянской, д.10-а, зал заседаний.

Предметом аукциона является право собственности на земельный участок.

Земельный участок находится в Ярославской области, Ярославском районе, Бекреневском сельсовете, с.Сарафоново.

Площадь земельного участка – 178 997 кв.м.

Кадастровый номер земельного участка: 76:17:186201:202.

Разрешенное использование земельного участка: для размещения домов индивидуальной жилой застройки.

Ограничения использования земельного участка: отсутствуют.

Начальная цена земельного участка – 22 022 172 рубля.

Шаг аукциона: 1 101 108 рублей 60 копеек.

Размер задатка для участия в аукционе – 4 404 434 рубля 40 копеек.

Порядок проведения аукциона: аукцион проводится в соответствии с требованиями ст. 30.1 и 38.1 Земельного кодекса Российской Федерации и Постановления Правительства Российской Федерации от 11.11.2002 № 808 «Об организации и проведении торгов по продаже находящихся в государственной или муниципальной собственности земельных участков или права на заключение договоров аренды таких земельных участков».

Оплата по договору купли-продажи производится в течение 10 дней с даты подписания договора купли-продажи земельного участка, предоставленного для размещения домов индивидуальной жилой застройки по результатам аукциона (с учетом задатка).

К участию в аукционе допускаются юридические и физические лица, признанные претендентами, своевременно подавшие заявку на участие в аукционе и представившие документы в соответствии с перечнем, объявленным в настоящем информационном сообщении, обеспечившие поступление на счет Продавца, указанный в настоящем информационном сообщении, установленной суммы задатка в указанный срок. Документом, подтверждающим поступление задатка на счет Продавца, является выписка со счета Продавца. Обязанность доказать свое право на участие в аукционе лежит на претенденте.

Перечень документов, представляемых заявителем для участия в аукционе:

1. Заявка на участие в аукционе (приложение 1) в 2 экземплярах, с указанием реквизитов счета для возвращения задатка. (Бланки заявки можно получить по рабочим дням в Комитете по управлению муниципальным имуществом администрации Ярославского муниципального района по адресу: г. Ярославль, ул. З.Космодемьянской, д. 10 а, каб. 38).
2. Платежный документ (и его копия), подтверждающий внесение заявителем задатка.

Задаток перечисляется Комитету по управлению муниципальным имуществом администрации Ярославского муниципального района на расчетный счет 40302810700000000052 в ГРКЦ ГУ Банка России по Ярославской области г. Ярославль, БИК 047888001, ИНН 7627001045, КПП 760601001, и должен поступить на указанный счет не позднее 21 января 2009г. В платежном поручении необходимо указать назначение платежа и дату аукциона.

Задаток возвращается всем претендентам аукциона, в соответствии с условиями договора о задатке, кроме победителя, в течение 3 банковских дней со дня подписания протокола о результатах аукциона.

3. Нотариально удостоверенные копии учредительных документов.
4. Нотариально заверенная копия свидетельства о государственной регистрации юридического лица.
5. Выписка из Единого государственного реестра юридических лиц.
6. Выписка из решения уполномоченного органа юридического лица о совершении сделки (если это необходимо в соответствии с учредительными документами претендента и законодательством государства, в котором зарегистрирован претендент).
7. Надлежащим образом оформленная доверенность в случае, если интересы претендента представляет доверенное лицо.
8. Физические лица предъявляют оригинал и копию документа, удостоверяющего личность.
9. Опись документов в 2 экземплярах, один из которых с указанием даты и времени (часы, минуты) приема заявки, удостоверенные подписью уполномоченного лица организатора аукциона, возвращается заявителю.

Документы, содержащие помарки, подчистки, исправления, не рассматриваются.

Заявки с прилагаемыми к ним документами принимаются в Комитете по управлению муниципальным имуществом администрации Ярославского муниципального района по адресу: г. Ярославль, ул. З.Космодемьянской, д. 10а, каб. 38, с 9.00 до 16.00 по рабочим дням, начиная с 18 декабря 2008 года. Срок окончания приема заявок 21 января 2009года.

Одно лицо имеет право подать только одну заявку.

Заявки, поступившие после истечения срока приема заявок, указанного в информационном сообщении, либо представленные без необходимых документов, либо поданные лицом, не уполномоченным претендентом на осуществление таких действий, организатором аукциона не принимаются.

Ознакомиться с формой заявки, условиями договора о задатке и договора купли-продажи земельного участка, предоставленного для размещения домов индивидуальной жилой застройки по результатам аукциона, технической документацией, а также с иными сведениями о выставленном на аукцион объекте можно с момента начала приема заявок по адресу: г. Ярославль, ул. З.Космодемьянской, д. 10а, каб. 38. Справки по телефону: 74-40-58.

Заявки и документы претендентов рассматриваются Комиссией по проведению аукциона (далее «Комиссия») с 9 час.00 мин. 22 января 2009 года по адресу организатора аукциона. Определение участников аукциона оформляется протоколом.

Итоги аукциона подводятся «23» января 2009 года в 11:00 часов в Комитете по управлению муниципальным имуществом администрации Ярославского муниципального района, по итогам аукциона составляется протокол в 2 экземплярах, один из которых передается победителю, а второй остается у организатора аукциона.

Протокол является основанием для заключения договора купли-продажи земельного участка, предоставленного для размещения домов индивидуальной жилой застройки по результатам аукциона (приложение № 2).

Победителем аукциона признается участник, предложивший наибольшую цену за право собственности на земельный участок.

Договор купли-продажи земельного участка, предоставленного для размещения домов индивидуальной жилой застройки по результатам аукциона, заключается в срок не позднее 5 рабочих дней со дня подписания протокола.

Осмотр земельного участка на местности проводится претендентом самостоятельно в удобное для него время.

Н.В.ГРИГОРЬЕВА,
председатель Комитета по управлению муниципальным имуществом администрации ЯМР.

Комитет по управлению муниципальным имуществом администрации Ярославского муниципального района

ЗАЯВКА № _____
на участие в аукционе по продаже земельного участка для размещения домов индивидуальной жилой застройки

Заявитель_____
(наименование юридического лица, Ф.И.О., паспортные данные для физического лица)
_____
в лице_____
(Ф.И.О., должность для юридического лица)

заявляет о своем намерении принять участие в аукционе по продаже земельного участка для размещения домов индивидуальной жилой застройки, площадью 178 997 кв.м из земель населенных пунктов, расположенного в с.Сарафоново Бекреневского сельсовета Ярославского района Ярославской области (кадастровый номер 76:17:186201:202).

При этом обязуется:

1. Соблюдать условия аукциона, содержащиеся в информационном сообщении о проведении аукциона, опубликованном в газете «Ярославский агрокурьер» от 18 декабря 2008 года № 50, а также порядок организации проведения аукциона, который проводится в соответствии с требованиями ст. 30.1 и 38.1 Земельного кодекса Российской Федерации, Постановления Правительства Российской Федерации от 11.11.2002 № 808 «Об организации и проведении торгов по продаже находящихся в государственной или муниципальной собственности земельных участков или права на заключение договоров аренды таких земельных участков».
2. В случае признания Заявителя победителем аукциона заключить с Продавцом договор купли-продажи земельного участка, предоставленного для размещения домов индивидуальной жилой застройки по результатам аукциона, в течение пяти рабочих дней с даты подписания протокола аукциона.

Юридический адрес, банковские реквизиты и контактные телефоны Заявителя:
_____

К заявке прилагаются:

1. Оригинал и копия платежного поручения с отметкой банка об исполнении, подтверждающей внесение Заявителем установленной суммы задатка.
2. Нотариально заверенные копии учредительных документов.
3. Нотариально заверенная копия свидетельства о государственной регистрации юридического лица.
4. Выписка из решения уполномоченного органа юридического лица о совершении сделки (если это необходимо в соответствии с учредительными документами претендента и законодательством государства, в котором зарегистрирован претендент).
5. Надлежащим образом оформленная доверенность в случае, если интересы претендента представляет доверенное лицо.
6. Выписка из Единого государственного реестра юридических лиц.
7. Опись документов в 2 экземплярах, один из которых с указанием даты и времени (часы, минуты) приема заявки, удостоверенные подписью уполномоченного лица организатора аукциона, возвращается заявителю.

Подпись заявителя: _____
М.П. «_____»_____ 2008 года
_____
Заявка принята Комитетом по управлению муниципальным имуществом администрации Ярославского муниципального района:
_____ час. _____ мин. «____»_____ 2008 года.

Подпись лица ,принявшего заявку_____ (Ф.И.О., должность)

Проект

Договор купли-продажи
земельного участка, предоставленного для размещения домов индивидуальной жилой застройки по результатам аукциона

г.Ярославль_____две тысячи девятого года

Администрация Ярославского муниципального района Ярославской области, именуемая в дальнейшем **«Продавец»**, в лице начальника Земельного управления администрации ЯМР Кирсановой Татьяны Николаевны, действующей на основании Устава и распоряжения Главы Ярославского муниципального района от 15.04.2008 года № 96 «О передаче права подписи Кирсановой Т.Н.», с одной стороны, и_____, действующее на основании Устава, именуемое в дальнейшем «Покупатель» с другой стороны, именуемые в дальнейшем «Стороны», в соответствии с требованиями ст. 30.1 и 38.1 Земельного кодекса Российской Федерации, Постановления Правительства Российской Федерации от 11.11.2002 № 808 «Об организации и проведении торгов по продаже находящихся в государственной или муниципальной собственности земельных участков или права на заключение договоров аренды таких земельных участков» и протоколом аукциона от 23 января 2009 года № ____, заключили настоящий договор (далее – Договор) о нижеследующем:

1. Предмет Договора

1.1. Продавец передает, а Покупатель принимает и оплачивает по цене и на условиях настоящего Договора земельный участок площадью 178 997 кв.м из земель населенных пунктов, расположенный в с.Сарафоново Бекреневского сельсовета Ярославского района Ярославской области, кадастровый номер 76:17:186201:202, (далее по тексту Объект), в границах, указанных в кадастровой карте (плане) земельного участка, прилагаемой к настоящему Договору и являющейся его неотъемлемой частью (Приложение № 1).

Ограничения использования земельного участка: отсутствуют.

Разрешенное использование (целевое назначение): для размещение домов индивидуальной жилой застройки.

Категория земель: земли населенных пунктов.

1.2. Продажная цена земельного участка, указанного в п. 1.1. Договора, составляет _____ рублей.

1.3. На участке имеются:

1.3.1. здания и сооружения отсутствуют;

1.3.2. природные и историко-культурные памятники отсутствуют.

2. Права и обязанности Сторон

2.1. Продавец обязан передать Объект, в течение 10 дней со дня поступления продажной цены на текущий счет Продавца (в случае нарушения сроков платежа – после уплаты суммы пени).

Прием и передача Объекта производится по акту приема-передачи, подписанному Продавцом и Покупателем, который является неотъемлемой частью настоящего Договора.

2.2. Покупатель обязан:

2.2.1. Принять и использовать Объект исключительно в соответствии с целевым назначением, указанным в пункте 1.1. Договора и принадлежностью к той или иной категории земель и разрешенным использованием способами, которые не должны наносить вред окружающей среде и непосредственно земле.

С момента подписания акта приема-передачи Покупатель берет на себя всю ответственность за сохранность Объекта.

2.2.2. Произвести оплату покупки путем единовременного перечисления на счет Продавца продажной цены Объекта в течение 10 дней с момента подписания Договора.

2.2.3. Доказывать свое право на покупку.

2.2.4. Не предъявлять претензии по физическому состоянию Объекта, указанного в п. 1.1. Договора.

2.2.5. Оплатить все расходы, связанные с государственной регистрацией перехода права собственности в Управлении Федеральной регистрационной службы по Ярославской области.

2.2.6. Получить технические условия подключения Объекта к сетям инженерно-технического обеспечения и параметры разрешенного строительства Объекта в ходе подготовки и согласования проектной документации.

2.2.7. Не нарушать права других собственников, арендаторов и землепользователей, имеющих общие границы с Объектом.

2.2.8. Обеспечить беспрепятственный доступ на продаваемый земельный участок представителям органов местного самоуправления, Продавца, административных органов с целью проверки документации и контроля за использованием земельного участка.

2.2.9. Своевременно и за свой счет принимать все необходимые меры по благоустройству и поддержанию земельного участка в надлежащем состоянии, не допускать загрязнения, захламления земельного участка, соблюдать при использовании земельного участка требования градостроительных регламентов, строительных, экологических, санитарно-гигиенических, противопожарных и иных правил.

3. Оплата по Договору

3.1. Продавец продает, а Покупатель покупает Объект за _____ (_____) рублей,
Сумма прописью

которые Покупатель обязуется оплатить в течение 10 дней с момента подписания Договора. Цена объекта определена по результатам аукциона, что подтверждается протоколом о результатах аукциона от 23.01.2009 года № _____.

Покупатель перечисляет Продавцу указанную в п. 3.1. сумму за Объект на расчетный счет 40302810700000000052 в ГРКЦ ГУ Банка России по Ярославской области г. Ярославль, БИК 047888001, ИНН 7627001045, КПП 760601001.

4. Ответственность Сторон, рассмотрение и урегулирование споров

4.1. Стороны несут ответственность за ненадлежащее выполнение условий настоящего Договора в соответствии с действующим законодательством Российской Федерации.

4.2. Споры, возникшие в результате действия настоящего Договора, разрешаются в соответствии с действующим законодательством Российской Федерации.

4.3. При уклонении или отказе Покупателя от оплаты объекта продажи Покупатель выплачивает Продавцу пени в размере 5% от суммы платежа за каждый день просрочки. Расторжение Договора не освобождает Покупателя от выплаты указанной неустойки.

4.4. За отказ от оплаты в течение срока, установленного п. 2.2.2 настоящего Договора, Покупатель уплачивает Продавцу штраф в размере 20% от продажной цены.

4.5. В случае расторжения Договора по инициативе Продавца, Покупатель возвращает Продавцу Объект, а Продавец возвращает Покупателю продажную цену Объекта без учета индексации. В случае расторжения Договора по вине Покупателя, продажная цена Объекта не возвращается.

5. Заключительные положения

5.1. Настоящий Договор вступает в силу с момента подписания и подлежит обязательной государственной регистрации в Управлении Федеральной регистрационной службы по Ярославской области.

5.2. Изменения и дополнения к настоящему Договору имеют силу, если они внесены и подписаны уполномоченными на то лицами.

5.3. Отношения между сторонами прекращаются при исполнении ими всех условий настоящего Договора и произведения полного взаиморасчета.

5.4. Договор подлежит расторжению:

5.4.1. В случае неисполнения или ненадлежащего исполнения сторонами принятых на себя обязательств по настоящему Договору.

5.4.2. В иных случаях, предусмотренных действующим законодательством Российской Федерации.

5.5. Договор составлен в 3 экземплярах, имеющих одинаковую юридическую силу. Один экземпляр передается Продавцу, один – Покупателю, один в Управление Федеральной регистрационной службы по Ярославской области.

6. Реквизиты Сторон

ПРОДАВЕЦ	ПОКУПАТЕЛЬ
Администрация Ярославского муниципального района Ярославской области	
ИНН 7606011902, р/с 40205810477120310026, к/с 30101810500000000670, БИК 047888670	
ОКОНХ 97600, ОКПО 01692550 в Ярославском банке СБ РФ	
Юридический адрес: 150003 г.Ярославль, ул. З.Космодемьянской, д. 10а.	
Начальник Земельного управления администрации ЯМР ЯО	
Т.Н.Кирсанова	Директор
М.П.	М.П.

ОБЪЯВЛЕНИЕ

Решение Муниципального совета Туношенского сельского поселения ЯМР от 29.10.2008 г. № 43 о внесении изменений в решение Муниципального совета № 30 от 25.10.2006 г. "Об установлении земельного налога на территории Туношенского сельского поселения", опубликованное 27.11.2008 г. № 47 считать недействительным.

Муниципальный Совет
Туношенского сельского поселения
Ярославского муниципального района
Первого созыва
Р Е Ш Е Н И Е

от 10.11.2008 **№ 46**

О внесении изменений в Решение Муниципального совета № 30 от 25. 10.2006 года «Об установлении земельного налога на территорииТуношенского сельского поселения»

Муниципальный совет Туношенского сельского поселения **р е ш и л:**

1. Внести в решение муниципального совета № 30 от 25.10.2006 года «Об установлении земельного налога на территории Туношенского сельского поселения Ярославского муниципального района» в редакции Решения от 09.04.2008 года № 17 «О внесении изменений в Решение Муниципального совета №30 от 25.10.2006»,следующие изменения:

1.1. В абзаце 1 подпункта 1 пункта 6 слова «0,2 процента» заменить словами «0,3 процента».

1.2. Подпункт 2 пункта 6 читать в новой редакции «1,5 процента от кадастровой стоимости в отношении прочих земельных участков».

1.3. Подпункт 3 пункта 6 исключить.

1.4. Абзац 2 пункта 7 исключить.

1.5. В абзаце 1 пункта 8 слово «20 ноября» заменить на слово «15 сентября».

1.6. В абзаце 2 пункта 8 слово «20 февраля» заменить на слово «20 марта».

1.7. Пункт 11 исключить.

2.Решение от 29.10. 2008 г. № 43 «О внесении изменений в Решение муниципального совета № 30 от 25.10.2006 г. «Об установлении земельного налога на территории Туношенского сельского поселения» отменить.

3. Решение опубликовать в средствах массовой информации.

4. Настоящее решение вступает в силу не ранее чем по истечении одного месяца со дня официального опубликования и распространяется на правоотношения, возникшие с 01.01.2009 года.

А.Н.ЕРМОЛАЕВА , глава Туношенского сельского поселения.

МУНИЦИПАЛЬНЫЙ СОВЕТ
ИВНЯКОВСКОГО СЕЛЬСКОГО ПОСЕЛЕНИЯ
Ярославского муниципального района Ярославской области
первый созыв
РЕШЕНИЕ

от 10 декабря 2008 г. **№ 105**

О внесении изменений и дополнений в решение Муниципального совета Ивняковского сельского поселения от 28. 12.2007 г. № 64 «Об утверждении бюджета Ивняковского сельского поселения ЯМР ЯО на 2008 год»

Муниципальный Совет Ивняковского сельского поселения Ярославского муниципального района Ярославской области **РЕШИЛ:**

1. Внести в решение Муниципального Совета Ивняковского сельского поселения от 28.12.2007г. № 64 «Об утверждении бюджета Ивняковского сельского поселения ЯМР ЯО на 2008 год» следующие изменения и дополнения:

1.1. в абз. 2 п.1: слова «20180,8 тыс. руб.» заменить на «20213,8 тыс. руб.»;

1.2. в абз. 2 п.2: слова «24380,8 тыс. руб.» заменить на «24536 ,0 тыс. руб.»;

1.3. в абз. 1 п.3: слова «4200 тыс.руб.» заменить на «4322,2 тыс. руб.».

2. Приложения 1, 2, 3, 7 изложить в редакции приложений 1, 2, 3, 7 к настоящему решению соответственно.

3. Опубликовать настоящее решение в газете «Ярославский агрокурьер».

4. Настоящее решение вступает в силу с момента подписания.

А.А. КОРЯШКИН, председатель Муниципального Совета Ивняковского сельского поселения.
В.В. ИШКОВ, глава Ивняковского сельского поселения.

ПРИЛОЖЕНИЕ 1 к решению Муниципального совета
Ивняковского сельского поселения от 10.12.2008 г. № 105

ПРОГНОЗИРУЕМЫЕ ДОХОДЫЕ БЮДЖЕТА ИВНЯКОВСКОГО ПОСЕЛЕНИЯ НА 2008 ГОД
В СООТВЕТСТВИИ С КЛАССИФИКАЦИЕЙ ДОХОДОВ БЮДЖЕТОВ РОССИЙСКОЙ ФЕДЕРАЦИИ

Код бюджетной классиф. РФ	Наименование доходов	План
000 1 00 00000 00 0000 000	Доходы	17306,1
182 1 01 00000 00 0000 000	Налоги на прибыль, доходы	7122,0
182 1 01 02000 01 0000 110	Налог на доходы физических лиц	7122,0
182 1 05 00000 00 0000 000	Налоги на совокупный доход	300,0
182 1 05 03000 01 0000 110	Единый сельскохозяйственный налог	300,0
182 1 06 00000 00 0000 000	Налоги на имущество	2900,0
182 1 06 01000 00 0000 110	Налог на имущество физических лиц	800,0
182 1 06 06000 00 0000 110	Земельный налог	2100,0
800 1 11 00000 00 0000 000	Доходы от использования имущества, наход. в гос. и мун. собств.	824,0
800 1 11 05000 00 0000 120	Доходы, получаемые в виде арендной платы либо иной полаты за передачу в возмездное пользование гос. и мун. имущества	824,0
800 1 11 05010 00 0000 120	Доходы, получаемые в виде арендной платы за земельные участки, государственная собственность на которые не разграничена, а также средства от продажи права на заключение договоров аренды	824,0
800 1 14 00000 00 0000 000	Доходы от продажи материальных и нематериальных активов	6115,0
800 1 14 06000 00 0000 420	Доходы от продажи земельных участков, находящихся в государственной и муниципальной собственности	6115,0
840 1 08 00000 00 0000 000	Государственная пошлина, сборы	15,0
840 1 08 04020 01 1000 110	Государственная пошлина за совершение нотариальных действий должностными лицами органов местного самоуправления, уполномоченными в соответствии с законодательными актами РФ на совершение нотариальных действий	15,0
840 1 13 03050 10 0000 130	Прочие доходы (возврат дебиторской задолженности прошлых лет)	0,1
840 1 13 03050 10 0000 130	Прочие доходы (возврат дебиторской задолженности прошлых лет)	0,1
840 1 16 00000 00 0000 000	Штрафы, санкции, возмещение ущерба	30,0
840 1 16 23050 10 0000 140	Доходы от возмещения ущерба при возникновении страховых случаев, когда выгодоприобретателями по договорам страхований выступают получатели средств бюджетов поселений	30,0
840 2 00 00000 00 0000 000	Безвозмездные поступления	2907,7
840 2 02 00000 00 0000 000	Безвозмездные поступления от других бюджетов бюджетной системы Российской Федерации	2907,7
840 2 02 03015 10 0000 151	Субвенция на осуществление полномочий по перв. воинскому учету	100,6
840 2 02 02999 10 0000 151	"Субсидия на финансирование областной целевой программы "Обеспечение территорий муниципальных образований области градостроит. документацией и правилами землепольз. и застройки"	1330,0
840 2 02 04014 10 0000 151	Межбюджетные трансферты, передаваемые бюджетам поселений из бюджетов мун. районов на осуществление части полномочий по решению вопросов местного значения в соответствии с заключенными соглашениями	112,5
840 2 02 04012 10 0000 151	Межбюджетные трансферты, передаваемые бюджетам для компенсации дополнительных расходов, возникших в результате решений, принятых органами власти другого уровня	185,6
840 2 02 02999 10 0053 151	Субсидия на разработку проектно-сметной докум. СКЦ п. Ивняки	490,0
840 2 02 02999 10 0000 151	Субсидия на зар. плату работникам учреждений культуры поселений	689,0
Всего доходов		**20213,8**

Приложение 2 к решению Муниципального совета
Ивняковского сельского поселения от 10.12.2008 г. № 105

РАСХОДЫ БЮДЖЕТА ИВНЯКОВСКОГО СЕЛЬСКОГО ПОСЕЛЕНИЯ НА 2008 ГОД
ПО ФУНКЦИОНАЛЬНОЙ КЛАССИФИКАЦИИ РАСХОДОВ БЮДЖЕТОВ РОССИЙСКОЙ ФЕДЕРАЦИИ

тыс. руб.

Код раздела, подразд.	Наименование	Безвозм. переч. от бюдж. др. уров.	Собственные доходы	Всего
0100	Общегосударственные вопросы	0,0	9292,1	9292,1
0102	Функционирование высшего должностного лица субъекта РФ и органа местного самоуправления		777,8	777,8
0103	Функционирование законодательных (представительных) органов государственной власти и представительных органов муниципальных образований		132,0	132,0
0104	Функционирование Правительства Российской Федерации, высших органов исполнительной власти субъектов РФ, местных администраций		8182,3	8182,3
0112	Резервные фонды		200,0	200,0
0115	Другие общегосударственные вопросы			0,0
0200	Национальная оборона	135,7	0,0	135,7
0203	Мобилизационная подготовка экономики	135,7		135,7
0300	Национальная безопасность и правоохранительная деятельность	0,0	200,0	200,0
0309	Предупреждение и ликвидация последствий чрезвычайных ситуаций природного и техногенного характера, гражданская оборона		200,0	200,0
0313	Др. вопросы в обл. нац. безопасности и правоохран. деятельности			0,0
0400	Национальная экономика	1330,0	0,0	1330,0
0412	Другие вопросы в области национальной экономики	1330,0		1330,0
0500	Жилищно-коммунальное хозяйство	177,6	3094,0	3271,6
0503	Благоустройство	177,6	3094,0	3271,6
0504	Другие вопросы в области жилищно-коммунального хозяйства			0,0
0700	Образование	0,0	50,0	50,0
0707	Молодежная политика и оздоровление детей		50,0	50,0
0800	Культура, кинематография и средства массовой информации	1293,1	8661,2	9954,3
0801	Культура	1293,1	8661,2	9954,3
0900	Здравоохранение и спорт	0,0	30,0	30,0
0908	Спорт и физическая культура		30,0	30,0
1003	Социальное обеспечение населения	20,3	0,0	20,3
1003	Социальное обеспечение населения	20,3	0,0	20,3
1104	Иные межбюджетные трансферты	0,0	252,0	252,0
1104	Иные межбюджетные трансферты		252,0	252,0
	ВСЕГО	2956,7	21579,3	24536,0
	ПРОФИЦИТ (+)/ДЕФИЦИТ(-)			-4322,2

Приложение 3к решению Муниципального совета
Ивняковского сельского поселения от 10.12.2008 г. № 105

ИСТОЧНИКИ ВНУТРЕННЕГО ФИНАНСИРОВАНИЯ ДЕФИЦИТА БЮДЖЕТА
ИВНЯКОВСКОГО СЕЛЬСКОГО ПОСЕЛЕНИЯ НА 2008 ГОД

Код	Наименование	План (тыс. руб.)
840 01 05 00 00 00 0000 000	Изменение остатков средств на счетах по учету средств бюджета	-4322,2
840 01 05 02 01 10 0000 510	Увеличение прочих остатков денежных средств бюджетов поселений	20213,8
840 01 05 02 01 10 0000 610	Уменьшение прочих остатков ден. средств бюджетов поселений	24536,0
	ИТОГО источников внутреннего финансирования	**4322,2**

Приложение 7 к решению Муниципального совета Ивняковского сельского поселения от 10.12.2008 г. № 105

РАСХОДЫ БЮДЖЕТА ИВНЯКОВСКОГО СЕЛЬСКОГО ПОСЕЛЕНИЯ НА 2008 ГОД ПО ВЕДОМСТВЕННОЙ КЛАССИФИКАЦИИ РАСХОДОВ БЮДЖЕТОВ РОССИЙСКОЙ ФЕДЕРАЦИИ

Наименование	Ведом. классиф.	Подраздел	Целевая статья	Вид расхода	План (тыс. руб.)
Администрация Ивняковского сельского поселения	840				24536,0
Функционирование высшего должностного лица субъекта Российской Федерации и органа местного самоуправления		0102			777,8
Глава муниципального образования			002 03 00		777,8
Выполнение функций органами местного самоуправления				500	777,8
Функционирование законод.(представительных) органов гос. власти и представительных органов мун. образований		0103			132,0
Депутаты представительного органа мун. образования			002 12 00		132,0
Выполнение функций органами местного самоуправления				500	132,0
Функционирование Правительства РФ, высших органов исполнительной власти субъектов РФ, местных адм.		0104			8182,3
Центральный аппарат			002 04 00		8182,3
Выполнение функций органами местного самоуправления				500	8182,3
Резервные фонды		0112			200,0
Резервные фонды местных администраций			070 05 00		200,0
Прочие расходы				013	200,0
Мобилизационная подготовка экономики		0203			135,7
Осуществление первичного воинского учета на территориях, где отсутствуют военные комиссариаты			001 36 00		135,7
Выполнение функций органами местного самоуправления				500	135,7
Предупреждение и ликвидация последствий чрезвычайных ситуаций природного и техногенного характера, гражданская оборона		0309			200,0
Предупреждение и ликвидация последствий чрезвычайных ситуаций природного и техногенного характера, гражданская оборона			218 01 00		200,0
Выполнение функций органами местного самоуправления				500	200,0
Другие вопросы в области национальной экономики		0412			1330,0
"Субсидия по областной программе "Обеспечение территорий мун. образований области градостроительной документацией"			522 04 00		1330,0
Выполнение функций органами местного самоуправления				500	1330,0
Благоустройство		0503			3271,6
Благоустройство			600 00 00		3271,6
Уличное освещение			600 01 00		350,0
Выполнение функций органами местного самоуправления				500	350,0
Содержание автомобильных дорог и инженерных сооружений на них в границах гор. округов и поселений в рамках благоустройства			600 02 00		2116,5
Выполнение функций органами местного самоуправления				500	2116,5
Озеленение			600 03 00		20,0
Выполнение функций органами местного самоуправления				500	20,0
Организация и содержание мест захоронения			600 04 00		50,0
Выполнение функций органами местного самоуправления				500	50,0
Пр. мероприятия по благоустройству гор. округов и поселений			600 05 00		735,1
Выполнение функций органами местного самоуправления				500	735,1
Образование		0700			50,0
Молодежная политика и оздоровление детей		0707			50,0
Проведение мероприятий для детей и молодежи			431 01 00		50,0
Выполнение функций органами местного самоуправления				500	50,0
Культура		0801			9954,3
Обеспечение деятельности подведомственных учреждений			440 99 00		4954,4
Выполнение функций бюджетными учреждениями				001	4954,4
Выполнение функций бюджетными учреждениями			450 85 00		6,8
Выполнение функций бюджетными учреждениями				001	6,8
Бюджетные инвестиции в объекты капитального строительства собственности муниципальных образований			102 01 02		4993,1
Бюджетные инвестиции				003	4993,1
Здравоохранение, физическая культура и спорт		0900			30,0
Физическая культура и спорт		0908			30,0
Мероприятия в области здравоохранения, спорта и физ. культуры			512 97 00		30,0
Выполнение функций органами местного самоуправления				500	30,0
Социальная политика		1000			20,3
Социальное обеспечение населения		0908			20,3
Социальные выплаты			5068600		20,3
Социальныеи выплаты				005	20,3
Межбюджетные трансферты		1100			252,0
Иные межбюджетные трансферты		1104			252,0
Межбюджетные трансферты бюджетам мун. районов из бюджетов поселений и межбюджетные трансферты бюджетам поселений из бюджетов муниципальных районов на осуществление части полномочий по решению вопр. местн. значения в соответ. с заключ. соглаш.			521 06 00		252,0
Иные межбюджетные трансферты				017	252,0
ВСЕГО					**24536,0**

МУНИЦИПАЛЬНЫЙ СОВЕТ ИВНЯКОВСКОГО СЕЛЬСКОГО ПОСЕЛЕНИЯ Ярославского муниципального района Ярославской области первый созыв

РЕШЕНИЕ

от 14 ноября 2008 г. № 103

О Положении о бюджетном процессе в Ивняковском сельском поселении

В соответствии с Федеральными законами от 02.02.2006 г. № 19-ФЗ "О внесении изменений в некоторые законодательные акты Российской Федерации и признании утратившими силу отдельных положений законодательных актов Российской Федерации в связи с принятием Федерального закона "О размещении заказов на поставки товаров, выполнение работ, оказание услуг для государственных и муниципальных нужд", от 03.11.2006 г. №175-ФЗ "О внесении изменений в законодательные акты Российской Федерации в связи с принятием Федерального закона "Об автономных учреждениях", а также в целях уточнения правоспособности государственных и муниципальных учреждений", от 20.04.2007 г. № 53-ФЗ "О внесении изменений в Федеральный закон "О размещении заказов на поставки товаров, выполнение работ, оказание услуг для государственных и муниципальных нужд" и отдельные законодательные акты Российской Федерации", от 26.04.2007 г. № 63-ФЗ "О внесении изменений в Бюджетный кодекс Российской Федерации в части регулирования бюджетного процесса и приведении в соответствие с бюджетным законодательством Российской Федерации отдельных законодательных актов Российской Федерации", от 21.07.2007 г. № 187-ФЗ "О внесении изменения в статью 53 Федерального закона "Об общих принципах организации местного самоуправления в Российской Федерации", руководствуясь статьей 41 Устава Ивняковского сельского поселения Ярославского муниципального района Ярославской области, утвержденного Решением муниципального совета от 14.04.2006 г. № 17, Муниципальный совет Ивняковского сельского поселения **РЕШИЛ:**

1. Принять Положение о бюджетном процессе в Ивняковском сельском поселении (Приложение 1).
2. Признать утратившим силу Решение Муниципального совета Ивняковского сельского поселения от 14 декабря 2007 года № 58 «Об утверждении Положения о бюджетном устройстве и бюджетном процессе в Ивняковском сельском поселении».
3. Опубликовать настоящее решение в газете «Ярославский агрокурьер».
4. Контроль за исполнением решения возложить на бюджетно-ревизионную комиссию Муниципального совета Ивняковского сельского поселения.
5. Настоящее решение вступает в силу с момента его опубликования.

А.А. КОРЯШКИН, председатель Муниципального Совета Ивняковского сельского поселения.
В.В. ИШКОВ, глава Ивняковского сельского поселения.

Приложение 1 к решению Муниципального совета Ивняковского сельского поселения от 14.11.2008 г. № 103

ПОЛОЖЕНИЕ
О БЮДЖЕТНОМ ПРОЦЕССЕ В ИВНЯКОВСКОМ СЕЛЬСКОМ ПОСЕЛЕНИИ

Настоящее Положение регулирует отношения, возникающие при составлении, рассмотрении, утверждении, исполнении бюджета Ивняковского сельского поселения и рассмотрении отчета о его исполнении, осуществлении контроля над исполнением бюджета поселения.

Глава 1. ПОЛНОМОЧИЯ ОРГАНОВ МЕСТНОГО САМОУПРАВЛЕНИЯ ПОСЕЛЕНИЯ В СФЕРЕ БЮДЖЕТНОГО ПРОЦЕССА

Статья 1. Участники бюджетного процесса

1. Участниками бюджетного процесса являются:
а) глава поселения;
б) представительный орган поселения (муниципальный совет);
в) глава администрации поселения;
г) администрация поселения;
д) финансовый орган поселения;
е) контрольный орган поселения;
ж) главные распорядители и распорядители бюджетных средств;
з) иные органы, на которые законодательством Российской Федерации либо нормативными правовыми актами органов местного самоуправления поселения возложены бюджетные и налоговые полномочия.

Статья 2. Полномочия представительного органа в сфере бюджетного процесса

В сфере бюджетного процесса представительный орган обладает следующими полномочиями:
а) рассматривает и утверждает бюджет поселения, изменения и дополнения, вносимые в него, осуществляет контроль над его исполнением;
б) рассматривает и утверждает отчеты об исполнении бюджета поселения;
в) администрирование местных налогов и сборов в соответствии с законодательством Российской Федерации о налогах и сборах;
г) определяет порядок направления в бюджет с поселения доходов от использования муниципальной собственности, в т. ч. устанавливает размер отчислений от прибыли муниципальных унитарных предприятий поселения, подлежащей зачислению в бюджет поселения, доходов от налогов и сборов, иных доходов бюджета поселения.

Статья 3. Полномочия главы поселения в сфере бюджетного процесса

Глава поселения подписывает решение представительного органа об утверждении бюджета на очередной финансовый год.

Статья 4. Полномочия главы администрации поселения в сфере бюджетного процесса

1. Глава администрации поселения обладает следующими полномочиями:
1) вносит в представительный орган бюджетное послание, проекты решений о внесении изменений и дополнений в бюджет поселения, об утверждении отчета об исполнении бюджета поселения;
2) составляет проект бюджета поселения, прогноз социально-экономического развития поселения;
3) утверждает генеральные условия эмиссии муниципальных ценных бумаг поселения;
4) принимает решения о предоставлении муниципальных гарантий поселению;
5) принимает решения о предоставлении бюджетных кредитов в установленном порядке;
6) определяет порядок составления, утверждения и установления показателей планов (программы) финансово-хозяйственной деятельности муниципальных унитарных предприятий, находящихся в муниципальной собственности;
7) осуществляет исполнение бюджета поселения, в том числе:
а) утверждает сводную бюджетную роспись бюджета поселения;
б) утверждает лимиты бюджетных обязательств для получателей средств бюджета поселения на основе проектов распределения, перемещает бюджетные ассигнования между разделами, подразделами, целевыми статьями и видами расходов функциональной классификации расходов бюджетов Российской Федерации в пределах 10 процентов бюджетных ассигнований;
в) принимает и отменяет решение о блокировке расходов в случаях, определенных Бюджетным кодексом Российской Федерации;
г) принимает решение о введении режима сокращения расходов бюджета поселения и вводит указанный режим, если в процессе исполнения бюджета поселения происходит снижение объема поступлений доходов бюджета поселения или поступлений из источников финансирования дефицита бюджета поселения, что приводит к неполному по сравнению с утвержденным бюджетом поселения финансированию расходов не более чем на 10 процентов годовых назначений;
8) осуществляет казначейское исполнение бюджета поселения;
8) организует бюджетный учет, составляет отчеты об исполнении бюджета поселения;
9) устанавливает порядок списания задолженности юридических лиц по средствам, выданным на возвратной основе из бюджета поселения, процентам за пользование ими и штрафным санкциям, безнадежным к взысканию, на основании судебных актов арбитражных судов, исполнительных листов арбитражного суда, возвращенных судебными приставами-исполнителями как невозможные к взысканию, а также в случае ликвидации должника;
10)предоставляет рассрочки и отсрочки по уплате налогов в соответствии с федеральным законодательством и законодательством Ярославской области, а также в соответствии с нормативными правовыми актами органов местного самоуправления поселения;
11) получает от финансовых органов других уровней бюджетной системы Российской Федерации, органов местного самоуправления, а также иных государственных органов и юридических лиц сведения и материалы, необходимые для составления проекта бюджета поселения, отчета об исполнении бюджета поселения;
12) проводит в случаях, установленных федеральным законодательством и законодательством Ярославской области, а также нормативными правовыми актами органов местного самоуправления поселения, проверки финансового состояния получателей средств бюджета поселения, в т. ч. получателей муниципальных гарантий;
13) проводит проверки получателей бюджетных инвестиций по соблюдению ими условий получения и эффективности использования указанных средств;
14) разрабатывает программу муниципальных заимствований поселения, условия выпуска и размещения муниципальных ценных бумаг поселения, осуществляет управление муниципальным долгом поселения;
15) осуществляет предварительный, текущий и последующий финансовый контроль за использованием средств бюджета поселения, в т. ч. выделяемых целевым назначением;
16) открывает лицевые счета для получателей бюджетных средств, бюджетных учреждений;
17) ведет учет обязательств, подлежащих исполнению за счет средств бюджета поселения учреждениями, финансируемыми из бюджета поселения на основе смет доходов и расходов;
18) обладает правом требовать от получателей бюджетных средств предоставления отчетов об использовании средств бюджета поселения и иных сведений, связанных с получением, перечислением, зачислением и использованием средств бюджета поселения;
19) получает от кредитных организаций сведения об операциях с бюджетными средствами;
20) осуществляет распределение финансовой помощи и бюджетных ссуд, поступающих из федерального и областного бюджета в соответствии с направлением расходов, установленных федеральным законом о федеральном бюджете и (или) законом Ярославской области об областном бюджете и (или) решением об утверждении бюджета поселения;
21) проводит проверки финансового состояния получателя муниципальной гарантии;
22) ведет учет выданных гарантий, исполнения получателями указанных гарантий своих обязательств, обеспеченных этими гарантиями, а также учёт осуществления платежей по выданным гарантиям;
23) утверждает смету доходов и расходов бюджетных учреждений;
24) осуществляет контроль за исполнением бюджета;
25) определяет права бюджетного учреждения по перераспределению расходов по предметным статьям и видам расходов при исполнении сметы;
26) представляет оперативную (ежемесячную) информацию об исполнении бюджета поселения в представительный орган;
27) представляет ежеквартальную информацию об исполнении бюджета поселения, отчет об исполнении бюджета поселения в представительный орган, докладывает на заседании представительного органа об исполнении бюджета поселения;
28) устанавливает порядок составления, утверждения и исполнения смет доходов и расходов отдельных населенных пунктов, других территорий, не являющихся муниципальными образованиями, входящими в состав территории поселения;
29) осуществляет иные полномочия в соответствии с федеральным законодательством, законодательством Ярославской области и нормативными правовыми актами органов местного самоуправления поселения.

2. Глава администрации имеет право запретить получателю бюджетных средств, муниципальному бюджетному учреждению осуществление отдельных расходов за исключением расходов, осуществляемых руководителем бюджетного учреждения за счет средств, полученных от внебюджетных источников.

3. Глава администрации поселения может своим постановлением перепоручить свои полномочия, установленные пунктами 2,8-22 части 1 настоящей статьи или часть этих полномочий финансовому органу, образуемому в соответствии с Уставом поселения. При этом глава администрации поселения осуществляет общее руководство реализацией данных полномочий, а исключительное право принимать решения, предусмотренные подпунктами "а» - «г" пункта 7 части 1 настоящей статьи, остается за главой администрации поселения или перепоручается руководителю финансового органа. В том случае если финансовый орган не образуется, данные полномочия или их часть могут быть перепоручены должностному лицу, должность которого предусмотрена Уставом поселения.

ГЛАВА 2. ДОХОДЫ И РАСХОДЫ БЮДЖЕТА ПОСЕЛЕНИЯ

Статья 5. Доходы бюджета поселения

1. Доходы бюджета поселения формируются за счет собственных налоговых и неналоговых доходов, безвозмездных перечислений.
К собственным налоговым доходам бюджета поселения относятся:
а) доходы от федеральных налогов и сборов;
б) доходы от налогов, предусмотренных специальными налоговыми режимами;
в) доходы от региональных и местных налогов;
г) пени и штрафы по вышеуказанным налоговым доходам.
К собственным неналоговым доходам бюджета поселения относятся:
а) доходы от использования имущества, находящегося в муниципальной собственности поселения;
б) доходы от продажи имущества, находящегося в муниципальной собственности;
в) доходы от платных услуг, оказываемых бюджетными учреждениями;
г) средства, полученные в результате применения мер гражданско-правовой, административной и уголовной ответственности;
д) штрафы, подлежащие зачислению в бюджет поселения в соответствии с федеральным и областным законодательством;
е) средства самообложения граждан;
ж) иные неналоговые доходы в соответствии с федеральным и областным законодательством.
К безвозмездным поступлениям в бюджет поселения относятся:
а) дотации из других бюджетов бюджетной системы Российской Федерации;
б) субсидии из других бюджетов бюджетной системы Российской Федерации (межбюджетные субсидии);
в) субвенции из федерального бюджета и (или) из областного бюджета;
г) иные межбюджетные трансферты из других бюджетов бюджетной системы Российской Федерации;
д) безвозмездные поступления от физических и юридических лиц, международных организаций и правительств иностранных государств, в т. ч. добровольные пожертвования.

Статья 6. Бюджетные ассигнования

К бюджетным ассигнованиям относятся ассигнования на:
а) оказание муниципальных услуг, в т. ч. ассигнования на оплату муниципальных контрактов на поставку товаров, выполнение работ, оказание услуг для муниципальных нужд;
б) социальное обеспечение населения;
в) предоставление бюджетных инвестиций юридическим лицам, не являющимися муниципальными учреждениями;
г) предоставление субсидий юридическим лицам (за исключением субсидий муниципальным учреждениям),индивидуальным предпринимателям, физическим лицам - производителям товаров, работ, услуг;
д) предоставление межбюджетных трансфертов;
е) обслуживание муниципального долга;
ж) исполнение судебных актов по искам поселению о возмещении вреда, причиненного гражданину или юридическому лицу в результате незаконных действий (бездействия) органов местного самоуправления либо должностных лиц этих органов.

Статья 7. Обеспечение выполнения функций бюджетных учреждений

Обеспечение выполнения функций муниципальных бюджетных учреждений включает:
а) оплату труда работников муниципальных бюджетных учреждений, денежное содержание работников органов местного самоуправления, лиц, замещающих муниципальные должности, муниципальных служащих, командировочные и иные выплаты в соответствии с трудовыми договорами (служебными контрактами, контрактами), законодательством Российской Федерации и муниципальными правовыми актами;
б) оплату поставок товаров, выполнения работ, оказания услуг для муниципальных нужд;
в) возмещение вреда, причиненного бюджетным учреждением при осуществлении его деятельности;
г) уплату налогов, сборов и иных обязательных платежей в бюджетную систему Российской Федерации.

Статья 8. Предоставление средств из бюджета поселения при выполнении условий

1. В решении представительного органа поселения о местном бюджете могут устанавливаться условия предоставления средств из бюджета поселения, в соответствии с которыми предоставление таких средств осуществляется в порядке, установленном администрацией поселения.
Порядок доведения указанных бюджетных ассигнований и (или) лимитов бюджетных обязательств до главных распорядителей бюджетных средств устанавливается администрацией поселения (финансовым органом поселения).
До утверждения указанного порядка доведение соответствующих бюджетных ассигнований и (или) лимитов бюджетных обязательств до главных распорядителей (распорядителей) или получателей бюджетных средств не допускается.
2. Контроль за соблюдением указанных в пункте 1 настоящей статьи условий осуществляется главным распорядителем бюджетных средств.

Статья 9. Предоставление субсидий юридическим лицам, не являющимся муниципальными учреждениями, индивидуальным предпринимателям, физическим лицам

1. В данной статье указаны условия предоставления субсидий юридическим лицам, не являющимися муниципальными учреждениями, индивидуальным предпринимателям, физическим лицам - производителям товаров, работ, услуг.
Субсидии указанным выше лицам предоставляются на безвозмездной и безвозвратной основе в целях возмещения затрат или недополученных доходов в связи с производством (реализацией) товаров, выполнением работ, оказанием услуг.
2. Из бюджета поселения субсидии лицам, указанным в пункте 1 настоящей статьи, предоставляются в случаях и порядке, предусмотренных решением представительного органа поселения о местном бюджете и принимаемыми в соответствии с ним муниципальными правовыми актами местной администрации.
3. Муниципальные правовые акты, регулирующие предоставление субсидий юридическим лицам (за исключением субсидий муниципальным учреждениям), индивидуальным предпринимателям, физическим лицам - производителям товаров, работ, услуг, должны определять:
а) категории и (или) критерии отбора юридических лиц (за исключением муниципальных учреждений), индивидуальных предпринимателей, физических лиц - производителей товаров, работ, услуг, имеющих право на получение субсидий;
б) цели, условия и порядок предоставления субсидий;
в) порядок возврата субсидий в случае нарушения условий, установленных при их предоставлении.

Статья 10. Резервный фонд администрации поселения

1. В расходной части бюджета поселения предусматривается создание резервного фонда администрации поселения.
Размер резервного фонда администрации поселения устанавливается решением представительного органа поселения о местном бюджете на очередной финансовый год (с 01 января 2009 года – очередной финансовый год и плановый период) и не может быть более 3% утвержденных решением о местном бюджете общего объема расходов.
2. Средства резервного фонда администрации поселения направляются на финансовое обеспечение непредвиденных расходов, в т.ч. на проведение аварийно-восстановительных работ и иных мероприятий, связанных с ликвидацией последствий стихийных бедствий и других чрезвычайных ситуаций.

Статья 11. Осуществление расходов, не предусмотренных бюджетом поселения

Выделение бюджетных ассигнований на принятие новых видов расходных обязательств или увеличение бюджетных ассигнований на исполнение существующих видов расходных обязательств может осуществляться только с начала очередного финансового года при условии включения соответствующих бюджетных ассигнований в решение представительного органа поселения о бюджете поселения либо в текущем финансовом году после внесения соответствующих изменений в решение представительного органа поселения о бюджете поселения при наличии соответствующих источников дополнительных поступлений в местный бюджет и (или) при сокращении бюджетных ассигнований по отдельным статьям расходов бюджета поселения.

Статья 12. Муниципальные целевые программы

1.Муниципальные целевые программы - комплекс взаимосвязанных мер социального, экономического и организационного характера, увязанных по ресурсам, исполнителям и срокам осуществления, направленных на реализацию общепоселенческих целей и финансируемых полностью или частично за счет средств бюджета поселения.
2.Расходы на реализацию муниципальных целевых программ предусматриваются в бюджете поселения на очередной финансовый год (с 01 января 2009 года – очередной финансовый год и плановый период)
В течение финансового года не могут приниматься муниципальные целевые программы на текущий финансовый год.
Текущие расходы бюджетных учреждений и органов местного самоуправления поселения не могут предусматриваться в муниципальных целевых программах.
3. Примерный перечень предлагаемых к разработке муниципальных целевых программ определяется главой администрации поселения исходя из приоритетных направлений развития экономики поселения и муниципального района, на территории которого находится поселение, на перспективный период на основе прогноза социально-экономического развития поселения.
4. Муниципальные целевые программы разрабатываются главой администрации поселения либо по его поручению иными органами или должностными яйцами и утверждаются решением представительного органа.
5. Муниципальная целевая программа должна включать: постановку общепоселенческой проблемы и обоснование необходимости принятия программы; конечные и промежуточные социально-экономические результаты решения проблемы; основные цели и задачи, этапы и сроки выполнения программы; взаимосвязанную систему программных мероприятий; оценку социально-экономической эффективности и экологических последствий от реали-зации программных мероприятий; обоснование финансовых, материальных и трудовых затрат; положения по организации управления программой и контролю за ходом ее выполнения; сведения о муниципальном заказчике программы, исполнителях программных мероприятий, бюджетные заявки на соответствующий финансовый год на период реализации программы.
6. Порядок разработки и исполнения муниципальных целевых программ устанавливается главой администрации поселения.

ГЛАВА 3. СБАЛАНСИРОВАННОСТЬ БЮДЖЕТА ПОСЕЛЕНИЯ

Статья 13. Дефицит бюджета поселения и источники его финансирования

1. Дефицит местного бюджета не должен превышать 10 процентов утвержденного общего годового объема доходов местного бюджета без учета утвержденного объема безвозмездных поступлений и (или) поступлений налоговых доходов по дополнительным нормативам отчислений.
Превышение по данным годового отчета об исполнении бюджета поселения установленных в настоящем пункте ограничений является нарушением бюджетного законодательства Российской Федерации и влечет применение предусмотренных Бюджетным кодексом Российской Федерации мер принуждения за нарушение бюджетного законодательства Российской Федерации.
Дефицит местного бюджета на очередной финансовый год (очередной финансовый год и каждый год планового периода) устанавливается представительного органа поселения о местном бюджете.
2. В состав источников внутреннего финансирования дефицита местного бюджета включаются:
а) разница между средствами, поступившими от размещения муниципальных ценных бумаг, номинальная стоимость которых указана в валюте Российской Федерации, и средствами, направленными на их погашение;
б) разница между полученными и погашенными муниципальным образованием кредитами кредитных организаций в валюте Российской Федерации;
в) разница между полученными и погашенными муниципальным образованием в валюте Российской Федерации бюджетными кредитами, предоставленными местному бюджету другими бюджетами бюджетной системы Российской Федерации;
г) разница между полученными в иностранной валюте от Российской Федерации и погашенными муниципальным образованием бюджетными кредитами, предоставленными в рамках использования целевых иностранных кредитов (заимствований);
д) изменение остатков средств на счетах по учету средств местного бюджета в течение соответствующего финансового года;
е) поступления от продажи акций и иных форм участия в капитале, находящихся в собственности поселения;
ж) курсовая разница по средствам местного бюджета;
з) объем средств, направляемых на исполнение гарантий поселения в валюте Российской Федерации, в случае, если исполнение гарантом муниципальных гарантий ведет к возникновению права регрессного требования гаранта к принципалу;
и) объем средств, направляемых на исполнение гарантий поселения в иностранной валюте, предоставленных Российской Федерации в рамках использования целевых иностранных кредитов (заимствований), в случае, если исполнение гарантом муниципальных гарантий ведет к возникновению права регрессного требования гаранта к принципалу;
к) объем средств, направляемых на погашение иных долговых обязательств поселения в валюте Российской Федерации;
л) разница между средствами, полученными от возврата предоставленных из местного бюджета юридическим лицам бюджетных кредитов, и суммой предоставленных из местного бюджета юридическим лицам бюджетных кредитов в валюте Российской Федерации;
м) разница между средствами, полученными от возврата предоставленных из местного бюджета другим бюджетам бюджетной системы Российской Федерации бюджетных кредитов, и суммой предоставленных из местного бюджета другим бюджетам бюджетной системы Российской Федерации бюджетных кредитов в валюте Российской Федерации.

Статья 14. Муниципальный долг поселения, прекращение муниципальных долговых обязательств и их списание с муниципального долга

1. Структура муниципального долга представляет собой группировку муниципальных долговых обязательств по установленным настоящей статьей видам долговых обязательств. Управление муниципальным долгом осуществляется администрацией поселения в соответствии с Уставом поселения.
2. Долговые обязательства поселения могут существовать в виде обязательств по:
а) ценным бумагам поселения (муниципальным ценным бумагам);
б) бюджетным кредитам, привлеченным в местный бюджет от других бюджетов бюджетной системы Российской Федерации;
в) кредитам, полученным поселением от кредитных организаций;
г) гарантиям поселения (муниципальным гарантиям).
3. В объем муниципального долга включаются:
а) номинальная сумма долга по муниципальным ценным бумагам;
б) объем основного долга по бюджетным кредитам, привленным в местный бюджет;
в) объем основного долга по кредитам, полученным поселением;
г) объем обязательств по муниципальным гарантиям;
д) объем иных (за исключением указанных) непогашенных долговых обязательств поселения.
4. Долговые обязательства поселения могут быть краткосрочными (менее одного года), среднесрочными (от одного года до пяти лет) и долгосрочными (от пяти до 10 лет включительно).
5. В случае если муниципальное долговое обязательство, выраженное в валюте Российской Федерации, не предъявлено к погашению в течение трех лет с даты, следующей за датой погашения, предусмотренной условиями муниципального долгового обязательства, или истек срок муниципальной гарантии, указанное обязательство считается полностью прекращенным и списывается с муниципального долга, если иное не предусмотрено муниципальными правовыми актами представительных органов поселения.
По истечении трех лет с даты, следующей за датой погашения, предусмотренной условиями муниципального долгового обязательства, или по истечении срока муниципальной гарантии администрация поселения издает муниципальный правовой акт о списании с муниципального долга муниципальных долговых обязательств, выраженных в валюте Российской Федерации.
Списание муниципального долга осуществляется посредством уменьшения объема муниципального долга по видам списываемых муниципальных долговых обязательств, выраженных в валюте Российской Федерации, на сумму из списания без отражения сумм списания в источниках финансирования дефицита местного бюджета.

Статья 15. Реструктуризация муниципального долга поселения

1. Под реструктуризацией муниципального долга поселения понимается основанное на соглашении прекращение долговых обязательств, составляющих муниципальный долг поселения, с заменой указанных долговых обязательств иными долговыми обязательствами, предусматривающими другие условия обслуживания и погашения обязательств.
2. Реструктуризация муниципального долга поселения может быть осуществлена с частичным списанием (сокращением) суммы основного долга и (или) сумм расходов на обслуживание муниципального долга поселения.
Сумма расходов бюджета поселения на обслуживание деструктурируемого долга не включается в объем расходов на обслуживание долгового обязательства в текущем году, если указанная сумма включается в общий объем деструктурируемых обязательств.

Статья 16. Предельный объем муниципального долга и расходов на обслуживание муниципального долга поселения

1. Предельный объем муниципального долга поселения в целях настоящего Положения означает объем муниципального долга, который не может быть превышен при исполнении бюджета поселения.
Предельный объем муниципального долга поселения на очередной финансовый год (очередной финансовый год и каждый год планового периода) устанавливается решением представительного органа поселения о местном бюджете.
2. Предельный объем муниципального долга поселения не должен превышать утвержденный общий годовой объем доходов бюджета поселения без учета утвержденного объема безвозмездных поступлений и (или) поступление налоговых доходов по дополнительным нормативам отчислений.
Если в муниципальном образовании доля межбюджетных трансфертов из бюджета Ярославской области (за исключением субвенций) и (или) налоговых доходов по дополнительным нормативам отчислений в течение двух из трех последних отчетных финансовых лет превышала 70 процентов объема собственных доходов местных бюджетов предельный объем муниципального долга поселения не должен превышать 50 процентов утвержденного общего годового объема доходов местного бюджета без учета утвержденного объема безвозмездных поступлений и (или поступлений налоговых доходов
3. Если при исполнении бюджета поселения объем муниципального долга превышает предельный объем муниципального долга поселения, установленный решением о бюджете поселения, уполномоченный орган местного самоуправления поселения вправе принимать новые долговые обязательства только после приведения объема муниципального долга поселения в соответствие с требованиями настоящей статьи.
4. Решением представительного органа поселения о бюджете поселения устанавливается верхний предел муниципального долга по состоянию на 1 января года, следующего за очередным финансовым годом (очередным финансовым годом и каждым годом планового периода), представляющий собой расчетный показатель, с указанием в т. ч. верхнего предела долга по муниципальным гарантиям.
Верхний предел муниципального долга устанавливается с соблюдением ограничений, установленных пунктом 1 настоящей статьи.

Статья 17. Отражение в бюджете поселения поступлений средств от муниципальных заимствований поселения и расходов на обслуживание и погашение муниципального долга поселения

1.Поступления в бюджет поселения средств от заимствований учитываются в источниках финансирования дефицита местного бюджета путем увеличения объема источников финансирования дефицита местного бюджета.
2.Все расходы на обслуживание долговых обязательств включая дисконт или разницу между ценой размещения и ценой погашения (выкупа) по муниципальным ценным бумагам поселения отражаются в бюджете как расходы на обслуживание муниципального долга поселения.
3.Доходы, полученные от размещения муниципальных ценных бумаг, в сумме, превышающей номинальную стоимость, доходы, полученные в качестве накопленного купонного дохода, а также доходы, полученные в случае выкупа ценных бумаг по цене ниже цены размещения, относятся на уменьшение фактических расходов, на обслуживание муниципального долга в финансовом текущем году.
4. Погашение основной суммы муниципального долга поселения, возникшего из муниципальных заимствований поселения, учитывается в источниках финансирования дефицита бюджета поселения путем уменьшения объема источников финансирования дефицита бюджета поселения.

Статья 18. Программа муниципальных внутренних заимствований поселения

1. Программа муниципальных внутренних заимствований поселения на очередной финансовый год (очередной финансовый год и плановый период) представляет собой перечень всех внутренних заимствований поселения указанием объема привлечения и объема средств, направляемых на погашение основной суммы долга, по каждому виду заимствований.
Программа муниципальных заимствований на очередной финансовый год (очередной финансовый год и плановый пе-

ГОРОДСКОЙ ТЕЛЕКАНАЛ

6.00, 13.00 ЖЕНЩИНА С АРОМАТОМ КОФЕ. 6.45, 18.30, 21.30 НОВОСТИ ГОРОДА. 7.00, 11.00, 19.00 МОЯ ПРЕКРАСНАЯ НЯНЯ. 7.30 УТРЕННИЙ ЧАЙ. 8.30, 0.00 ИСТОРИИ В ДЕТАЛЯХ. 9.00, 17.00 6 КАДРОВ. 9.30 КТО В ДОМЕ ХОЗЯИН. 10.00, 20.30 РАНЕТКИ. 12.00, 16.30, 17.30 ПАПИНЫ ДОЧКИ. 14.00 ВСЕ ПСЫ ПОПАДАЮТ В РАЙ. 14.30 ПРИКЛЮЧЕНИЯ ВУДИ И ЕГО ДРУЗЕЙ. 15.00 СКУБИ И СКРЭППИ. 15.30 ЧАРОДЕЙКИ. 16.00 ДЖИНН ДОМА. 18.00 ДИАЛОГИ. 19.30 РЫЖАЯ. 22.00 ВИРТУОЗНОСТЬ. 0.30 СЛАВА БОГУ, ТЫ ПРИШЕЛ! 1.45 ТУРИСТАС.

СПОРТ

5.00, 21.35 Биатлон. 6.45, 9.00, 13.05, 18.15, 21.15, 1.00 Вести-спорт. 7.00, 8.15 Зарядка с чемпионом. 7.15 ОГГИ И ТАРАКАНЫ. 7.40 Мастер спорта. 7.55 ПРИКЛЮЧЕНИЯ НЕЗНАЙКИ И ЕГО ДРУЗЕЙ. 8.30, 13.20, 1.10 Футбол. 9.10, 3.45 Бобслей. 10.45 Летопись спорта. 11.20, 23.20 Бильярд. 15.20 Путь Дракона 15.55, 18.55 Хоккей.

НТМ

6.30, 8.00 Утро Ярославля. 7.40, 13.40, 18.25 Со знаком качества. 9.00, 23.00 КЛЮЧИ ОТ СМЕРТИ. 10.00, 19.30 ТАЙНЫЕ ОБЩЕСТВА. 11.00, 13.10, 19.00, 22.30, 1.20 День в событиях. 11.25, 13.30, 19.20, 22.20, 1.40 Место происшествия. 11.30 ЛАРЕЦ МАРИИ МЕДИЧИ. 14.00 Лови удачу. 14.50, 16.55, 18.50, 20.25 Дежурный по Ярославлю. 14.55 ЗОЛУШКА ИЗ ЗАПРУДЬЯ. 17.00 В ОЖИДАНИИ ЧУДА. 18.45, 1.50 Мировой хоккей. 18.55 Пресс-обзор. 20.30 КРИЗИС СРЕДНЕГО ВОЗРАСТА. 0.00 ВЗЛЁТ.

МУЗ ТВ

5.00, 6.15, 8.15, 11.15, 15.00, 20.45, 23.45, 2.30 МузТВ-хит. 5.45, 7.30, 9.45, 10.45, 1.30 Наше. 9.00, 14.00, 18.00, 23.00 PRO-Новости. 9.15, 12.45, 17.00, 22.45 Самородки. 9.30, 14.45, 21.15, 4.30 Smesh.no. 10.15, 16.30 STUDIO SUD. 12.30, 16.15, 19.15, 22.30 Мобильные блондинки. 13.00, 17.15 Звёзды зажигают. 13.45, 23.30 Отчаянные домохозяйки в большом городе. 14.15, 18.15 Улётный Трип. 18.45 Золото. 19.30 Игого. 19.45 Мультфильм. 20.15 Стилистика. 21.30 Страшно красивые. 23.15 Туба-Туба.

ТНТ

6.00 Мое второе я. 6.55 Глобальные новости. 7.00, 19.30 Автодром. 7.30 Цап-Царап. 8.00, 14.00 Москва. Инструкция по применению. 8.30 COSMOPOLITAN. 9.30 ГУМАНОИДЫ В КОРОЛЁВЕ. 10.00 Женская лига. 10.30, 13.30, 18.00, 20.00 СЧАСТЛИВЫ ВМЕСТЕ. 11.00 Губка Боб Квадратные штаны. 11.30 Каппа Майки. 12.00 Ох уж эти детки! 12.30 Приключения Джимми Нейтрона, мальчика-гения. 13.00 Крутые бобры. 14.30,21.00,0.40, 2.50 Дом-2. 16.00 Агент Коди Бэнкс-2: Пункт назначения - Лондон. 18.30, 20.30 УНИВЕР. 19.00 Такси. 22.00 Большая перемена. 1.10 Убойной ночи. 1.40 Убойная лига.3.45 Необъяснимо, но факт. 4.40 ТОЛСТАЯ ДЕВЧОНКА. 5.40 Саша + Маша.

ЧЕТВЕРГ, 25 декабря

ПЕРВЫЙ КАНАЛ

5.00, 9.00, 12.00, 15.00, 3.00 Новости. 5.05 Доброе утро. 9.20 Малахов + . 10.20 Модный приговор. 11.20 Контрольная закупка. 12.20 УБОЙНАЯ СИЛА. 13.20 Детективы. 14.00 Другие новости. 14.30 Понять. Простить. 15.20 ОГОНЬ ЛЮБВИ. 16.10 Давай поженимся! 17.10 Федеральный судья. 18.00 Вечерние новости. 18.20 Пусть говорят. 19.10 След. 20.00 МОНТЕКРИСТО. 21.00 Время. 21.30 НАСЛЕДСТВО. 22.30 Человек и закон. 23.30 Ночные новости. 23.50 На ночь глядя. 0.40 РОЖДЕСТВО С НЕУДАЧНИКАМИ. 2.20, 3.05 МЫШИНАЯ ОХОТА. 3.50 НАУКА ЗВЕЗДНЫХ ВОЙН.

РТР И ГТРК "ЯРОСЛАВИЯ"

5.00 Доброе утро, Россия! 9.00 Жизнь вопреки. 9.55 ЭКСПЕРТЫ. 10.50, 17.55 Вести. Дежурная часть. 11.00, 14.00, 17.00, 20.00 Вести. 11.25, 14.20, 17.30, 20.30 Вести-Ярославль. 11.45 СЛЕДСТВИЕ ВЕДУТ КОЛОБКИ. 11.55, 14.40 БАНДИТСКИЙ ПЕТЕРБУРГ. 15.35 Суд идет. 16.30 Кулагин и партнеры. 18.10 ЖЕНЩИНА БЕЗ ПРОШЛОГО. 19.00 РОДНЫЕ ЛЮДИ. 20.45 Спокойной ночи, малыши! 21.00 ПРОВИНЦИАЛКА. 22.50 Любовь и голуби. Стиляги 57-го. 23.45 Вести+. 0.05 МАГНОЛИЯ. 3.20 Дорожный патруль. 3.30 Горячая десятка. 4.30 Специальный корреспондент.

НТВ

6.00 Сегодня утром. 8.50 Гослото. 9.00 Наше все! 10.00, 13.00, 16.00, 19.00, 23.00 Сегодня. 10.25 Русские не сдаются! 11.00 ДЕНЬ ГНЕВА. 12.00, 0.50 Суд присяжных. 13.30 МУР ЕСТЬ МУР-3. 15.30, 18.30 Чрезвычайное происшествие. 16.30 ВОЗВРАЩЕНИЕ МУХТАРА. 19.40 ГЛУХАРЬ. 21.30 К барьеру! 22.40 Безумный день. 23.25 Ты смешной! 0.15 Авиаторы. 1.55 НА ВСЮ КАТУШКУ. 3.45 Преступление в стиле модерн. 4.20 БЛИЗНЕЦЫ. 5.10 СКОРАЯ ПОМОЩЬ.

КУЛЬТУРА

6.30 Евроньюс. 10.00, 19.30, 23.30 Новости культуры. 10.20 В главной роли.... 10.50 БЕЛЫЙ БИМ ЧЕРНОЕ УХО. 12.20 СТАРЫЙ ЗАЛЬЦБУРГ. 12.35 В ПОИСКАХ САНТА-КЛАУСА. 13.25 Письма из провинции. 13.55 ДАЛЕКО-ДАЛЕЧЕ... 15.15 Живое дерево ремесел. 15.25 Себя веселой шуткой подбодря. 16.00 НОВЫЕ ПРИКЛЮЧЕНИЯ МЕДВЕЖОНКА ПАДДИНГТОНА. 16.25 ВОЛШЕБНОЕ ДЕРЕВО. 16.50 НАЕДИНЕ С ПРИРОДОЙ. 17.20 Плоды просвещения. 17.50 ГОМЕР. 18.00 ТЕЛЬЧ. ТАМ, ГДЕ ДОМА ОБЛАЧЕНЫ В ПРАЗДНИЧНЫЕ ОДЕЯНИЯ. 18.15 Царская ложа. 19.00 Ночной полет. 19.55, 1.55 МОРЕПЛАВАТЕЛИ. БОДЕН ПРОТИВ ФЛИНДЕРСА. 20.50 Черные дыры. Белые пятна. 21.35 АВТОРА! 22.35 Культурная революция. 23.55 ИМПРЕССИОНИСТЫ. 1.25 Музыкальный момент.

ГОРОДСКОЙ ТЕЛЕКАНАЛ

6.00, 13.00 ЖЕНЩИНА С АРОМАТОМ КОФЕ. 6.45, 18.30, 21.30 НОВОСТИ ГОРОДА. 7.00, 11.00, 19.00 МОЯ ПРЕКРАСНАЯ НЯНЯ. 7.30 УТРЕННИЙ ЧАЙ. 8.30, 0.00 ИСТОРИИ В ДЕТАЛЯХ. 9.00, 17.00 6 КАДРОВ. 9.30 КТО В ДОМЕ ХОЗЯИН. 10.00, 20.30 РАНЕТКИ. 12.00, 17.30 ПАПИНЫ ДОЧКИ. 13.50 ВЕСТИ МАГИСТРАЛИ. 14.00 ВСЕ ПСЫ ПОПАДАЮТ В РАЙ. 14.30 ПРИКЛЮЧЕНИЯ ВУДИ И ЕГО ДРУЗЕЙ. 15.00 ДРУПИ-СУПЕРСЫЩИК. 15.30 ЧАРОДЕЙКИ. 16.00 ДЖИНН ДОМА. 16.30 ГАЛИЛЕО. 18.00 ДИАЛОГИ. 18.50 ЦЕНА ВОПРОСА. 19.30 РЫЖАЯ. 22.00 САНТА-КЛАУС. 0.30 СЛАВА БОГУ, ТЫ ПРИШЕЛ! 1.45 ПРОКЛЯТИЕ ЗОЛОТОГО ЦВЕТКА.

СПОРТ

5.00, 17.45 Биатлон. 6.45, 9.00, 12.10, 17.35, 22.00, 1.15 Вести-спорт. 7.00, 8.15 Зарядка с чемпионом. 7.15 ОГГИ И ТАРАКАНЫ. 7.40 Мастер спорта. 7.55 ПРИКЛЮЧЕНИЯ НЕЗНАЙКИ И ЕГО ДРУЗЕЙ. 8.30 Скоростной участок. 9.10, 3.30 Бобслей. 10.45, 23:20 Бильярд. 12.20, 1.25 Футбол. 15.00 Автоспорт. 16.00 Бокс. 17.05 Точка отрыва. 19.30 Хоккей. 22.20 Самый сильный человек.

НТМ

6.30, 8.00 Утро Ярославля. 7.40, 13.40, 18.25 Со знаком качества. 9.00, 23.00 КЛЮЧИ ОТ СМЕРТИ. 10.00, 19.30 ТАЙНЫЕ ОБЩЕСТВА. 11.00, 13.00, 19.00, 22.30, 1.20 День в событиях. 11.20, 13.30, 19.20, 22.50, 1.40 Место происшествия. 11.30, 0.00 ВЗЛЁТ. 14.00 Лови удачу. 14.50, 16.35, 18.50, 20.25 Дежурный по Ярославлю. 14.55 КРИЗИС СРЕДНЕГО ВОЗРАСТА. 16.40 ПРОХИНДИАДА, ИЛИ БЕГ НА МЕСТЕ. 18.45, 1.50 Мировой хоккей. 18.55 Пресс-обзор. 20.30 СНЕГУРОЧКУ ВЫЗЫВАЛИ? 22.00 К 80-ЛЕТИЮ ПАВЛА ЛУСПЕКАЕВА.

МУЗ ТВ

5.00, 6.15, 8.15, 11.15, 15.00, 20.45, 0.00, 2.30 МузТВ-хит. 5.45, 7.30, 9.45, 10.45, 1.30 Наше. 9.00, 14.00, 18.00, 23.00 PRO-Новости. 9.15, 12.45, 17.00, 22.45 Самородки. 9.30, 14.45, 21.15, 4.30 Smesh.no. 10.15, 16.30 STUDIO SUD. 12.30, 16.15, 19.15, 22.30 Мобильные блондинки. 13.00, 17.15 Звёзды зажигают. 13.45, 19.30 Туба-Туба. 14.15, 18.15 Улётный Трип. 18.45 Золото. 19.45 Мультфильм. 20.15 ZOOM. 21.30 Страшно красивые. 23.15 ЭГО-ЧАРТ.

ТНТ

6.00 Мое второе я. 6.55 Глобальные новости. 7.00, 19.30 Ярослайв. 7.30 Приключения Джимми Нейтрона, мальчика-гения. 8.00, 14.00 Москва. Инструкция по применению. 8.30 COSMOPOLITAN. 9.30 ГУМАНОИДЫ В КОРОЛЁВЕ. 10.00 Женская лига. 10.30, 13.30, 18.00, 20.00 СЧАСТЛИВЫ ВМЕСТЕ. 11.00 Губка Боб Квадратные штаны. 11.30 Каппа Майки. 12.00 Ох уж эти детки! 12.30 Жизнь и приключения робота-подростка. 13.00 Крутые бобры. 14.30,21.00,0.35,2.50 Дом-2. 15.20, 22.00 Большая перемена. 18.30, 20.30 УНИВЕР. 19.00 Такси. 1.05 Убойной ночи. 1.35 Убойная лига. 3.40 Необъяснимо, но факт.

ПЯТНИЦА, 26 декабря

ПЕРВЫЙ КАНАЛ

5.00, 9.00, 12.00, 15.00 Новости. 5.05 Доброе утро. 9.20 Малахов + . 10.20 Модный приговор. 11.20 Контрольная закупка. 12.20 УБОЙНАЯ СИЛА. 13.20, 5.30 Детективы. 14.00 Другие новости. 14.30 Понять. Простить. 15.20 ОГОНЬ ЛЮБВИ. 16.10 Давай поженимся! 17.10 Федеральный судья. 18.00 Вечерние новости. 18.20 Пусть говорят. 19.00 Поле чудес. 20.00, 21.30 Церемония вручения народной премии Золотой граммофон 2008. 21.00 Время. 23.40 ПИРЛ ХАРБОР. 2.50 ТАКСИСТ. 4.40 Рыцари слоновой кости.

РТР И ГТРК "ЯРОСЛАВИЯ"

5.00 Доброе утро, Россия! 9.00 Мусульмане. 9.15 Мой серебряный шар.10.05 ЭКСПЕРТЫ. 11.00, 14.00, 17.00, 20.00 Вести. 11.30, 14.20, 17.30, 20.30 Вести-Ярославль. 11.50 СЛЕДСТВИЕ ВЕДУТ КОЛОБКИ. 12.00, 14.40 БАНДИТСКИЙ ПЕТЕРБУРГ. 15.35 Суд идет. 16.30 Кулагин и партнеры. 17.55 Вести. Дежурная часть. 18.10 ЖЕНЩИНА БЕЗ ПРОШЛОГО. 19.00 РОДНЫЕ ЛЮДИ. 20.45 Спокойной ночи, малыши! 21.00 Юрмала. 22.50 СУЖЕНЫЙ-РЯЖЕНЫЙ. 0.50 ВЫКУПИТЬ КИНГА. 2.30 Дорожный патруль. 2.50 УАЙАТТ ЭРП. 5.55 ХА.

НТВ

6.00 Сегодня утром. 9.00 Наше все! 10.00, 13.00, 16.00, 19.00 Сегодня. 10.25 Лихие 90-е. 11.00 ДЕНЬ ГНЕВА. 12.00 Суд присяжных. 13.30 МУР ЕСТЬ МУР-3. 15.30 Обзор. Спасатели. 16.30 ВОЗВРАЩЕНИЕ МУХТАРА. 18.30, 19.35 Чрезвычайное происшествие. 20.00 Суперстар-2008. Команда мечты. 22.30 ПУТЬ САМЦА. 0.40 Виктор Зинчук. Концерт в Кремле. 2.15 Все сразу! 2.45 ТРУДНОСТИ ПЕРЕВОДА. 4.40 СКОРАЯ ПОМОЩЬ.

КУЛЬТУРА

6.30 Евроньюс. 10.00, 19.30, 23.30 Новости культуры. 10.30 ХУДОЖЕСТВЕННЫЕ МУЗЕИ МИРА. 11.00 ЦИРК. 12.45 Культурная революция. 13.40 ЧИСТОЕ НЕБО. 15.30 С потолка. 16.00 В музей - без поводка. 16.10 АЗБУКА БЕЗОПАСНОСТИ. 16.20 За семью печатями. 16.50 НАЕДИНЕ С ПРИРОДОЙ. 17.20 СИНЬ-КАМЕНЬ И ДРЕВНЕЕ СВЯТИЛИЩЕ. 17.50 ТУТАНХАМОН. 18.00 Рудольф Фурманов. Неугомонный. 18.45 Камертон. 19.10 МУЗЕЙНЫЙ КОМПЛЕКС ПЛАНТЕН-МОРЕТЮС. ДАНЬ ДИНАСТИИ ПЕЧАТНИКОВ. 19.55 Сферы. 20.40 Я ПОШЕЛ В КИНО. 21.20 МИЛЫЙ, ДОРОГОЙ, ЛЮБИМЫЙ, ЕДИНСТВЕННЫЙ... 22.30 Линия жизни. 23.55 Кто там.... 0.20 ЖИЗНЬ ПОСЛЕ НЕГО. 1.55 Концерт Артуро Сандовала. 2.35 ХАМБЕРСТОН. ГОРОД НА ВРЕМЯ.

ГОРОДСКОЙ ТЕЛЕКАНАЛ

6.00, 13.00 ЖЕНЩИНА С АРОМАТОМ КОФЕ. 6.45, 18.30, 21.30 НОВОСТИ ГОРОДА. 7.00, 11.00, 19.00 МОЯ ПРЕКРАСНАЯ НЯНЯ. 7.30 УТРЕННИЙ ЧАЙ. 8.30 ИСТОРИИ В ДЕТАЛЯХ. 9.00, 17.00, 21.15 6 КАДРОВ. 9.30 КТО В ДОМЕ ХОЗЯИН. 10.00 РАНЕТКИ. 12.00, 17.30 ПАПИНЫ ДОЧКИ. 13.50 ВЕСТИ МАГИСТРАЛИ. 14.00 ВСЕ ПСЫ ПОПАДАЮТ В РАЙ. 14.30 ПРИКЛЮЧЕНИЯ ВУДИ И ЕГО ДРУЗЕЙ. 15.00 ДРУПИ-СУПЕРСЫЩИК. 15.30 ЧАРОДЕЙКИ. 16.00 ДЖИНН ДОМА. 16.30 ГАЛИЛЕО. 20.00 РЫЖАЯ. 21.00 Скетч-шоу ФОКУСЫ ЖИЗНИ. 22.00 ЗАТУРА. КОСМИЧЕСКОЕ ПРИКЛЮЧЕНИЕ. 23.55 ПРОРОКИ ИЗ БИЛЬЯРДНОЙ. 1.45 РУД И СЭМ.

СПОРТ

5.00 Биатлон. 6.45, 9.00, 13.10, 16.40, 21.50, 0.30, 22.10 Вести-спорт. 7.00, 8.15 Зарядка с чемпионом. 7.15 ОГГИ И ТАРАКАНЫ. 7.40 Мастер спорта. 7.55 ПРИКЛЮЧЕНИЯ НЕЗНАЙКИ И ЕГО ДРУЗЕЙ. 8.30 Точка отрыва. 9.10, 2.45 Бобслей. 10.15 Самый сильный человек. 11.15, 0.40 Бильярд. 13.20 Футбол. 15.30 Бокс. 16.55, 19.10, 22.15 Хоккей. 23.25 Европейский покерный тур. 1.45 Дзюдо.

НТМ

6.30, 8.00 Утро Ярославля. 7.40, 13.40, 17.40 Со знаком качества. 9.00 КЛЮЧИ ОТ СМЕРТИ. 10.00 ТАЙНЫЕ ОБЩЕСТВА. 11.00, 13.00, 18.00, 23.30 День в событиях. 11.20, 13.30, 18.20, 23.50 Место происшествия. 11.30 ВЗЛЁТ. 14.00 Лови удачу. 14.50, 17.00, 20.45 Дежурный по Ярославлю. 15.00 К 80-ЛЕТИЮ ПАВЛА ЛУСПЕКАЕВА. 15.30 СНЕГУРОЧКУ ВЫЗЫВАЛИ? 17.05 В тему. 18.30 Звезды юмора. 20.50 МАЛЕНЬКАЯ ВЕРА. 23.00 О.С.П-Студия.

МУЗ ТВ

5.00, 6.15, 8.15, 11.15, 15.00, 20.30, 0.15, 2.30 МузТВ-хит. 5.45, 7.30, 9.45, 10.45, 1.30 Наше. 9.00, 14.00, 18.00, 23.00 PRO-Новости. 9.15, 12.45, 22.45, 17.00 Самородки. 9.30, 14.45, 4.30 Smesh.no. 10.15 STUDIO SUD. 12.30, 16.15 Мобильные блондинки. 13.00 Звёзды зажигают. 13.45, 19.00, 22.30 Игого. 14.15 Улётный Трип. 16.30 Сцена. 17.15 Туба-Туба. 17.30 Стилистика. 18.15 ЭГО-ЧАРТ. 19.15 Отчаянные домохозяйки в большом городе. 19.30 InterАктив чарт. 23.15 DANCE DANCE DANCE.

ТНТ

6.00 Мое второе я. 6.55 Глобальные новости. 7.00, 19.30 Автодром. 7.30 Приключения Джимми Нейтрона, мальчика-гения. 8.00, 14.00 Москва. Инструкция по применению. 8.30 COSMOPOLITAN. 9.30 ГУМАНОИДЫ В КОРОЛЁВЕ. 10.00 Женская лига. 10.30, 13.30, 18.00 СЧАСТЛИВЫ ВМЕСТЕ. 11.00 Губка Боб Квадратные штаны. 11.30 Каппа Майки. 12.00 Ох уж эти детки! 12.30 Жизнь и приключения робота-подростка. 13.00 Крутые бобры. 14.30,21.00,0.00,2.10 Дом-2. 15.20 Большая перемена. 18.30 УНИВЕР. 19.00 Такси. 20.00 Интуиция. 22.00 Наша Russia. 22.30 Любовь на районе. 23.30 Секс с Анфисой Чеховой. 0.30 Убойной ночи. 1.00 Убойная лига. 3.05 Необъяснимо, но факт. 4.00 ТОЛСТАЯ ДЕВЧОНКА. 5.50 Саша + Маша.

ВОСКРЕСЕНЬЕ, 28 декабря

ПЕРВЫЙ КАНАЛ

6.00, 10.00, 12.00, 15.00 Новости. 6.10 ЗА ДВУМЯ ЗАЙЦАМИ. 7.50 Армейский магазин. 8.20 Мультфильмы. 9.20 Умницы и умники. 10.10 Непутевые заметки. 10.30 Пока все дома. 11.20 Фазенда. 12.20 Ералаш. 12.30 ДУРНУШКА. 14.10 Самые опасные животные мира. 15.10 Можешь? Спой! 16.00 Фамилия Пьеха. 17.30 Большие гонки. 18.40 Минута славы. Гала-концерт. 21.00 Время. 22.00 Последний герой: Забытые в раю. 23.00 АРМАГЕДДОН. 1.50 ДОКАЗАТЕЛЬСТВО. 3.20 УБИЙСТВО В ГРИНВИЧЕ.

РТР И ГТРК "ЯРОСЛАВИЯ"

5.35 ЗИГЗАГ УДАЧИ. 7.00 Вокруг света. 8.00 Сам себе режиссер. 8.45 Утренняя почта. 9.20 МИЛЛИОН НА РОЖДЕСТВО. 11.00, 14.00 Вести. 11.10, 14.20 Вести-Ярославль. 11.50, 4.20 Городок. 12.20 Сто к одному. 13.15 Парламентский час. 14.30 Моя прекрасная леди. Т. Шмыга. 15.15 ГАРРИ ПОТТЕР И ФИЛОСОФСКИЙ КАМЕНЬ. 18.05 Смеяться разрешается. 20.00 Вести недели. 21.15 ВАНЕЧКА. 23.25 СПИСОК КОНТАКТОВ. 1.20 ЭЛВИС ВЫШЕЛ ИЗ ЗДАНИЯ. 2.50 КОШМАР НА УЛИЦЕ ВЯЗОВ: ФРЕДДИ МЕРТВ. 4.50 ХА.

НТВ

5.30 ЛАРА КРОФТ - РАСХИТИТЕЛЬНИЦА ГРОБНИЦ-2. 7.30 Дикий мир. 8.00, 10.00, 13.00, 16.00 Сегодня. 8.20 Русское лото. 8.45 Их нравы. 9.25 Едим дома. 10.20, 20.25 Чрезвычайное происшествие. 10.55 Quattroruote. 11.30 Авиаторы. 12.00 Дачный ответ. 13.20 УКРОТИТЕЛЬНИЦА ТИГРОВ. 15.05 Своя игра. 16.25 Борьба за собственность. 17.00 ШПИОНСКИЕ ИГРЫ: ПОБЕГ. 19.00 Сегодня. 19.55 Чистосердечное признание. 21.00 Главный герой. 22.00 Русские не сдаются! 22.30 Наша тема. 23.05 РЕАЛЬНАЯ ЛЮБОВЬ. 1.50 ГРЯЗНЫЕ БЕСЕДЫ ПО НОЧАМ. 3.35 БЛИЗНЕЦЫ. 5.10 СКОРАЯ ПОМОЩЬ.

КУЛЬТУРА

6.30 Евроньюс. 10.10 Обыкновенный концерт с Эдуардом Эфировым. 10.40 ЗЕЛЕНАЯ КАРЕТА. 12.15 Легенды мирового кино. 12.45 Музыкальный киоск. 13.00 РОЖДЕСТВЕНСКИЕ СКАЗКИ. 14.15, 1.55 БЕЛЫЙ ЛЕВ - ЦАРЬ ЦАРЕЙ. 15.10 Что делать? 15.55 Эпоха в камне. 16.40 КРАСНАЯ ПАЛАТКА. 19.10 Михаил Калатозов - тысяча страниц.... 19.55 Ф.Легар. Оперетта "Веселая вдова". 22.30 ПИРАМИДА. ЗА ГРАНЬЮ ВООБРАЖЕНИЯ. 23.25 ДРУГАЯ СТОРОНА ПОСТЕЛИ. 1.25 ДЖЕМ-5. Сонни Роллинз. 2.45 ТОЛЬКО ДЛЯ СОБАК.

ГОРОДСКОЙ ТЕЛЕКАНАЛ

7.05 Мультфильм. 7.30 СМЕШАРИКИ. 8.30 КАПИТАН ФЛАМИНГО. 9.00 ШОУ ТОМА И ДЖЕРРИ. 9.15 САМЫЙ УМНЫЙ. 11.00 ГАЛИЛЕО. 12.00 СНИМИТЕ ЭТО НЕМЕДЛЕННО. 13.00 ЧЁРНЫЙ ПЛАЩ. 14.00 СИЛЬВЕСТР И ТВИТТИ. 15.00 ЛЕГЕНДА О ТАРЗАНЕ. 16.00 ФОКУСЫ ЖИЗНИ. 16.15, 16.30 6 КАДРОВ. 17.00 ПАПИНЫ ДОЧКИ. 18.00 В ГОСТЯХ У М.ЗАДОРНОВА. 21.00 БОГАТЕНЬКИЙ РИЧИ-2. 22.40 ЧЁРНОЕ РОЖДЕСТВО. 0.15 ХОРОШИЕ ШУТКИ.

СПОРТ

4.30, 14.15 Баскетбол. 7.15, 9.00, 13.00, 16.40, 21.40, 0.25, 9.10, 22.00 Вести-спорт. 7.25, 13.10 Бокс. 9.15 Страна спортивная. 9.40 Летопись спорта. 10.15 Самый сильный человек. 11.10, 22.10 Бильярд. 16.55 Хоккей. 19.15 Бильярд. 0.35 Футбол. 2.35 Дзюдо. 3.35 Автоспорт.

НТМ

8.00, 23.30 Со знаком качества. 8.25 Мультфильм. 8.35 Утро Ярославля. 9.30 Домашняя мастерская. 10.00, 10.30 Итоги недели. 10.50 Концерт. 11.50 ПРОХИНДИАДА, ИЛИ БЕГ НА МЕСТЕ. 13.30 Алсу. Концерт в Бугульме. 14.30 СНЕЖНАЯ КОРОЛЕВА. 16.30 ПЕРЕКРЁСТОК. 18.30 Муз/ф ПЕРВЫЙ ДОМА. 20.30 ВАН ХЕЛЬСИНГ. 23.00 Авто PRO. 23.50 О.С.П-Студия.

МУЗ ТВ

5.00, 6.15, 8.15, 15.30, 17.30, 1.00, 2.30 МузТВ-хит. 5.45, 7.30, 16.30, 1.30 Наше. 10.00 Звёзды зажигают. 10.45 Мультфильм. 11.15 Эго-чарт. 12.00 Стилистика. 12.30, 0.32 Самородки недели. 13.00 STUDIO SUD. 13.30 Pro-fashion. 14.00, 21.00 PRO-обзор. 14.30 Страшно красивые. 18.30 FAQ. 19.00 Игого. 19.15 Туба-Туба. 19.30 Хит-лист. 20.30 PRO-кино. 21.30 Свадьба твоей мечты. Финальное шоу. 22.30 BLACK BOX. 23.30 InterАктив чарт. 4.30 Smesh.no.

ТНТ

6.00 Не такая. 7.00, 19.30 Ярослайв. 7.30 Детки подросли. 7.55 Покемоны. 8.15, 5.45 Саша + Маша. 8.55 Наши песни. 9.00, 21.00, 1.35,2.05 Дом-2. 10.00 Школа ремонта. 11.00 Суперчеловеки. 12.00 Кто не хочет стать миллионером. 13.00, 23.30 Смех без правил. 14.00 Невыносимая жестокость. 16.00 Стрекоза. 18.00 Жизнь после славы-4. 19.00, 23.00 Женская лига. 20.00 Битва экстрасенсов. 22.00 Комеди Клаб. 0.30 Убойной ночи. 1.05 Секс с Анфисой Чеховой.

риод) является приложением к решению представительного органа поселения о бюджете поселения на очередной финансовый год (очередной финансовый год и плановый период).

2. Проведение в соответствии со статьей 16 настоящего Положения реструктуризации муниципального долга не отражается в программе муниципальных внутренних заимствований.

Статья 19. Предоставление муниципальных гарантий поселению

1. Муниципальная гарантия - вид долгового обязательства, в силу которого поселение (гарант) обязано при наступлении предусмотренного в гарантии события (гарантийного случая) уплатить лицу, в пользу которого предоставлена гарантия (бенефициару), по его письменному требованию определенную в обязательстве денежную сумму за счет средств соответствующего бюджета в соответствии с условиями даваемого гарантом обязательства отвечать за исполнение третьим лицом (принципалом) его обязательств перед бенефициаром.

2. От имени поселения муниципальные гарантии предоставляются администрацией поселения в пределах общей суммы предоставляемых гарантий, указанной в решении представительного органа поселения о бюджете на очередной финансовый год (очередной финансовый год и плановый период), в соответствии с требованиями Бюджетного кодекса Российской Федерации в порядке, установленном муниципальными правовыми актами.

Администрации поселения заключает договоры о предоставлении муниципальных гарантий, об обеспечении исполнения принципалом его возможных будущих обязательств по возмещению гаранту в порядке регресса сумм, уплаченных гарантом во исполнение (частичное исполнение) обязательств по гарантии, и выдают муниципальные гарантии.

В договоре между гарантом и принципалом определяются сроки и порядок возмещения принципалом гаранту порядке регресса сумм, уплаченных гарантом во исполнение (частичное исполнение) обязательств по гарантии. Удовлетворение регрессионного требования гаранта к принципалу при отсутствии соглашения сторон по этому вопросу осуществляется в порядке и сроки, указанные в требовании гаранта.

3. Общая сумма обязательств, вытекающая из муниципальных гарантий в валюте Российской Федерации, также муниципальных гарантий в иностранной валюте, включается в состав муниципального долга как вид долгового обязательства.

Предоставление и исполнение муниципальной гарантии подлежит отражению в муниципальной долговой книге.

4. Администрация поселения (финансовый орган администрации поселения) ведет учет выданных гарантий, исполнения обязательств принципала, обеспеченных гарантиями, а также учет осуществления гарантом платежей выданным гарантиям.

Администрация поселения (финансовый орган поселения) в установленном порядке осуществляет анализ финансового состояния принципала в целях предоставления муниципальной гарантии.

Продолжение в следующих номерах.

ПОСТАНОВЛЕНИЕ
главы Ярославского муниципального района

05.12.2008 **№ 3406**

О предоставлении гражданам субсидий на оплату жилого помещения и коммунальных услуг в денежной форме

В соответствии с постановлением Правительства Российской Федерации от 14.12.2005 № 761 «О предоставлении субсидий на оплату жилого помещения и коммунальных услуг», постановлением Правительства Ярославской области от 06.02.2008 № 18-а «Об утверждении порядка предоставления субвенции местным бюджетам на предоставление гражданам субсидий на оплату жилого помещения и коммунальных услуг в 2008 году» и в целях обеспечения социальных гарантий гражданам при оплате жилого помещения и коммунальных услуг, совершенствования порядка предоставления субсидий, постановляю:

1 .Установить, что уполномоченным органом по назначению и организации предоставления субсидий на оплату жилого помещения и коммунальных услуг является Управление социальной защиты населения, труда и здравоохранения администрации ЯМР.

2.Управление социальной защиты населения, труда и здравоохранения ежемесячно, до установленного в соответствии с частью 1 статьи 155 Жилищного кодекса Российской Федерации срока внесения платы за жилое помещение и коммунальные услуги, перечисляет средства на имеющиеся или открываемые в выбранных получателями субсидий банках банковские счета.

По решению уполномоченного органа субсидии могут предоставляться путем выплаты (доставки) средств через организации связи.

3.Управлению финансов администрации ЯМР (С.Е.Хахин) обеспечить финансирование предоставления субсидий на оплату жилого помещения и коммунальных услуг в пределах целевых субвенций из бюджета Ярославской области.

4. Признать утратившими силу постановление Главы Ярославского муниципального округа от 27.06.2005 № 847 «О передаче функций по предоставлению субсидий на оплату жилья и коммунальных услуг в отдел здравоохранения и социальной защиты населения» и постановление Главы Ярославского муниципального района от 26.04.2006 № 549 «О признании утратившим силу постановления Главы ЯМО от 31.01.2005 № 101 «О предоставлении жителям ЯРославского муниципального округа субсидий на оплату жилья и коммунальных услуг".

5. Контроль за исполнением постановления возложить на заместителя главы администрации ЯМР Е.Б.Волкову.

6. Опубликовать постановление в газете "Ярославский агрокурьер".

7. Постановление вступает в силу с момента опубликования и распространяется на правоотношения, возникшие с 1 января 2006 года.

А.В.РЕШАТОВ, глава Ярославского муниципального района.

ЗАКЛЮЧЕНИЕ ПУБЛИЧНЫХ СЛУШАНИЙ ПО ПРОЕКТУ БЮДЖЕТА ЗАВОЛЖСКОГО СЕЛЬСКОГО ПОСЕЛЕНИЯ НА 2009 ГОД И ПЛАНОВЫЙ ПЕРИОД 2010 И 2011 ГОДОВ

12 декабря 2008 г. **Ярославская обл., Ярославский р-он,**
14.00 **п. Заволжье, дом культуры**

В соответствии с Бюджетным кодексом Российской Федерации, Федеральным законом от 06.10.2003 г. № 131-ФЗ «Об общих принципах организации местного самоуправления в Российской Федерации», Уставом Заволжского сельского поселения, Положением о бюджетном процессе в Заволжском сельском поселении, Решением Муниципального Совета Заволжского сельского поселения от 11.11.2008 г. № 137 «Об утверждении основных характеристик проекта бюджета Заволжского сельского поселения на 2009 год и плановый период 2010 и 2011 годов» и Положением о порядке организации и проведения публичных слушаний в Заволжском сельском поселении проведены публичные слушания по проекту бюджета Заволжского сельского поселения на 2009 год и плановый период 2010 и 2011 годов. Проект бюджета опубликован в газете «Ярославский агрокурьер» 27 ноября 2008 г. № 47.

В рамках публичных слушаний выступила консультант по финансовым вопросам администрации Заволжского сельского поселения В.Б. Подьячева: бюджет поселения сформирован на три года из принципа среднесрочного финансового планирования, закрепленного в бюджетном кодексе Российской Федерации. Формирование на три года прежде всего значительно повышает предсказуемость развития поселения.

Одной из особенностей формирования бюджета поселения является переход с 1 января 2009 года на новую систему оплаты труда работников Григорьевского культурно-спортивного центра.

Размер планового дефицита в 2009 году меньше предельно возможного уровня и составляет 6,6%, бюджет 2010 г. 2,8%, бюджет 2011 года 5,3%.

Основные характеристики бюджета 2009 года:
1) прогнозируемый общий объем доходов бюджета поселения в сумме 20 585 тыс. рублей;
2) общий объем расходов бюджета поселения в сумме 21 910 тыс. рублей;
3) прогнозируемый дефицит бюджета поселения в сумме 1 325 тыс. рублей.

Основные характеристики бюджета Заволжского сельского поселения на 2010 год и на 2011 год:
1) прогнозируемый общий объем доходов бюджета поселения:
на 2010 год в сумме 23 660 тыс. рублей;
на 2011 год в сумме 25 894 тыс. рублей.
2) общий объем расходов бюджета поселения:
на 2010 год в сумме 24 317 тыс. рублей;
на 2011 год в сумме 27 240 тыс. рублей.
3) прогнозируемый дефицит бюджета поселения:
на 2010 год в 657 тыс. рублей;
на 2011 год в сумме 1 346 тыс. рублей.

Сумма доходов бюджета Заволжского сельского поселения в 2009 г. составит 20 585 тыс. руб., в том числе собственные доходы бюджета поселения прогнозируются в сумме 20 014 тыс. руб., доходы от предпринимательской и иной приносящей доход деятельности в сумме 200 тыс. руб. Из областного бюджетов запланировано поступление средств в размере 137 тыс. руб., из районного 234 тыс. руб.

Расходы бюджета Заволжского сельского поселения на 2009 год и на плановый период 2010 и 2011 годов сформированы в соответствии с полномочиями, определенными Федеральным законом от 06.10.2003 г. № 131 «Об общих принципах организации местного самоуправления в Российской Федерации», основными целями и задачами, предусмотренными прогнозом социально-экономического развития Заволжского поселения на 2009 год и на плановый период 2010 и 2011 годов.

Структура расходов Заволжского сельского поселения на 2009 год:
1. Общегосударственные вопросы – 6 785 тыс. руб.
2. Национальная оборона – 137 тыс. руб.
3. Национальная безопасность и правоохранительная деятельность – 1 671 тыс. руб.
4. Национальная экономика – 0
5. Жилищно-коммунальное хозяйство – 2 754 тыс. руб.
6. Образование – 18 тыс. руб.
7. Культура – 3 480 тыс. руб.
8. Физическая культура и спорт – 26 тыс. руб.
9. Субсидии бюджетам муниципальных районов из бюджетов поселений на решение вопросов местного значения межбюджетного характера – 3 854 тыс. руб.
10. Иные межбюджетные трансферты – 2 985 тыс. руб.
11. Расходы за счет средств от предпринимательской деятельности – 200 тыс. руб.

Расходы на 2010 год – 24 317 тыс. руб. на 2011 год – 27 240 тыс. руб.

Необходимо отметить, что бюджет поселения имеет социальную направленность. Удельный вес расходов на культуру, предупреждение и ликвидацию последствий чрезвычайных ситуаций техногенного характера, гражданскую оборону, благоустройство и на расходы межмуниципального характера в общих расходах составляет: 67,9 % или 14 744 тыс. руб.

На первом месте расходы на решение вопросов местного значения межмуниципального характера и части полномочий по решению вопросов местного значения в соответствии с заключенными соглашениями составляют 6 839 тыс. руб. или 31,5%.

На втором месте общегосударственные расходы 6 785 тыс. руб. или 31,3%.

Далее в расходной части бюджета занимает отрасль культуры. Расходы в 2009 г. планируются в сумме 3 480 тыс. руб. /16%/.

расходы по благоустройству – 2 754 тыс. руб. /13%/;

расходы на предупреждение и ликвидацию последствий чрезвычайных ситуаций техногенного характера, гражданской обороной составляет 1 671 тыс. руб. /7,7%/.

По результатам публичных слушаний рекомендовано:

1. Информацию консультанта по финансовым вопросам администрации Заволжского сельского поселения Подьячевой Валентины Борисовны по проекту бюджета Заволжского сельского поселения на 2009 год и плановый период 2010 и 2011 годов принять к сведению.

2. Одобрить проект бюджета Заволжского сельского поселения на 2009 год и плановый период 2010 и 2011 годов в предложенном варианте.

3. Рекомендовать главе Заволжского сельского поселения вынести проект решения «О бюджете Заволжского сельского поселения на 2009 год и плановый период 2010 и 2011 годов» для утверждения на заседание Муниципального Совета.

М.В. РОМАНЕНКО, председатель комиссии по организации публичных слушаний.

ПОСТАНОВЛЕНИЕ
главы Ярославского муниципального района

11.12.2008 **№ 3446**

О проведении аукциона по продаже земельного участка, расположенного в д.Бор Пестрецовского сельсовета Ярославского района Ярославской области

В соответствии со статьями 30.1, 38.1 Земельного кодекса Российской Федерации, постановлением Правительства Российской Федерации от 11.11.2002 № 808 «Об организации и проведении торгов по продаже находящихся в государственной или муниципальной собственности земельных участков или права на заключение договоров аренды таких земельных участков», **п о с т а н о в л я ю:**

1. Провести аукцион по продаже земельного участка площадью 2000 квадратных метров из земель населенных пунктов с кадастровым номером 76:17:090701:118, расположенного по адресу: Ярославская область, Ярославский район, Пестрецовский сельсовет, д.Бор, с разрешенным использованием: размещение дома индивидуальной жилой застройки.

2. Установить:

2.1. Начальную цену продажи земельного участка, указанного в пункте 1 постановления, в размере 340 000 рублей;

2.2. Шаг аукциона от начальной цены продажи в размере 5% - 17 000 рублей;

2.3. Сумму задатка – 68 000 рублей, что составляет 20% начальной цены.

3. Комитету по управлению муниципальным имуществом администрации ЯМР (Н.В.Григорьева) выполнить необходимые мероприятия по подготовке и проведению аукциона.

4. Опубликовать постановление в газете «Ярославский агрокурьер».

5. Контроль за исполнением постановления возложить на первого заместителя главы администрации ЯМР А.В. Нечаева.

6. Постановление вступает в силу с момента опубликования.

А.В.РЕШАТОВ, глава Ярославского муниципального района .

ИНФОРМАЦИОННОЕ СООБЩЕНИЕ
о проведении аукциона по продаже земельного участка для размещения дома индивидуальной жилой застройки, расположенного в д.Бор Пестрецовского сельсовета Ярославского района Ярославской области

Главой Ярославского муниципального района принято постановление от 11.12.2008г. № 3446 «О проведении аукциона по продаже земельного участка, расположенного в д.Бор Пестрецовского сельсовета Ярославского района Ярославской области».

Организатор аукциона - Комитет по управлению муниципальным имуществом администрации Ярославского муниципального района, объявляет о проведении аукциона по продаже земельного участка, расположенного в Ярославской области, Ярославском районе, Пестрецовском сельсовете, д.Бор, с разрешенным использованием: размещение дома индивидуальной жилой застройки.

Аукцион проводится в соответствии с требованиями ст. 30.1 и 38.1. Земельного кодекса Российской Федерации, Постановления Правительства Российской Федерации от 11.11.2002 № 808 «Об организации и проведении торгов по продаже находящихся в государственной или муниципальной собственности земельных участков или права на заключение договоров аренды таких земельных участков» и является открытым по форме подачи предложений о цене земельного участка.

Решение об отказе в проведении аукциона может быть принято Комитетом по управлению муниципальным имуществом администрации Ярославского муниципального района не позднее чем за 5 дней до даты проведения аукциона.

Аукцион состоится **21 января 2009г.** в 14.00 часов по адресу: г. Ярославль, ул.З.Космодемьянской, д.10 а, зал заседаний.

Предметом аукциона является право собственности на земельный участок.

Земельный участок находится в Ярославской области, Ярославском районе, Пестрецовском сельсовете, д.Бор.

Площадь земельного участка – 2000 кв.м.

Кадастровый номер земельного участка: 76:17:090701:118.

Разрешенное использование земельного участка: размещение дома индивидуальной жилой застройки.

Ограничения использования земельного участка: отсутствуют.

Начальная цена земельного участка – 340 000 рублей.

Шаг аукциона: 17 000 рублей.

Размер задатка для участия в аукционе – 68 000 рублей.

Порядок проведения аукциона: аукцион проводится в соответствии с требованиями ст. 30.1 и 38.1 Земельного кодекса Российской Федерации и Постановления Правительства Российской Федерации от 11.11.2002 № 808 «Об организации и проведении торгов по продаже находящихся в государственной или муниципальной собственности земельных участков или права на заключение договоров аренды таких земельных участков».

Оплата по договору купли-продажи производится в течение 10 дней с даты подписания договора купли-продажи земельного участка, предоставленного для размещения дома индивидуальной жилой застройки по результатам аукциона (с учетом задатка).

К участию в аукционе допускаются юридические и физические лица, признанные претендентами, своевременно подавшие заявку на участие в аукционе и представившие документы в соответствии с перечнем, объявленным в настоящем информационном сообщении, обеспечившие поступление на счет Продавца, указанный в настоящем информационном сообщении, установленной суммы задатка в указанный срок. Документом, подтверждающим поступление задатка на счет Продавца, является выписка со счета Продавца. Обязанность доказать свое право на участие в аукционе лежит на претендете.

Перечень документов, представляемых заявителем для участия в аукционе:

1. Заявка на участие в аукционе (приложение 1) в 2 экземплярах, с указанием реквизитов счета для возвращения задатка. (Бланки заявки можно получить по рабочим дням в Комитете по управлению муниципальным имуществом администрации Ярославского муниципального района по адресу: г. Ярославль, ул. З.Космодемьянской, д. 10 а, каб. 38).

2. Платежный документ (и его копия), подтверждающий внесение заявителем задатка.

Задаток перечисляется Комитету по управлению муниципальным имуществом администрации Ярославского муниципального района на расчетный счет 40302810700000000052 в ГРКЦ ГУ Банка России по Ярославской области г. Ярославль, БИК 047888001, ИНН 7627001045, КПП 760601001, и должен поступить на указанный счет не позднее «19» января 2009г. В платежном поручении необходимо указать назначение платежа и дату аукциона.

Задаток возвращается всем претендентам аукциона, в соответствии с условиями договора о задатке, кроме победителя, в течение 3 банковских дней со дня подписания протокола о результатах аукциона.

3. Нотариально удостоверенные копии учредительных документов.

4. Нотариально заверенная копия свидетельства о государственной регистрации юридического лица.

5. Выписка из Единого государственного реестра юридических лиц.

6. Выписка из решения уполномоченного органа юридического лица о совершении сделки (если это необходимо в соответствии с учредительными документами претендента и законодательством государства, в котором зарегистрирован претендент).

7. Надлежащим образом оформленная доверенность в случае, если интересы претендента представляет доверенное лицо.

8. Физические лица предъявляют оригинал и копию документа, удостоверяющего личность.

9. Опись документов в 2 экземплярах, один из которых с указанием даты и времени (часы, минуты) приема заявки, удостоверенные подписью уполномоченного лица организатора аукциона, возвращается заявителю.

Документы, содержащие помарки, подчистки, исправления, не рассматриваются.

Заявки с прилагаемыми к ним документами принимаются в Комитете по управлению муниципальным имуществом администрации Ярославского муниципального района по адресу: г. Ярославль, ул. З.Космодемьянской, д. 10а, каб. 38, с 9:00 до 16:00 по рабочим дням, начиная с 18 декабря 2008 года. Срок окончания приема заявок 19 января 2009года.

Одно лицо имеет право подать только одну заявку.

Заявки, поступившие после истечения срока приема заявок, указанного в информационном сообщении, либо представленные без необходимых документов, либо поданные лицом, не уполномоченным претендентом на осуществление таких действий, организатором аукциона не принимаются.

Ознакомиться с формой заявки, условиями договора о задатке и договора купли-продажи земельного участка, предоставленного для размещения дома индивидуальной жилой застройки по результатам аукциона, технической документацией, а также с иными сведениями о выставленном на аукцион объекте можно с момента начала приема заявок по адресу: г. Ярославль,ул. З.Космодемьянской, д. 10а, каб. 38. Справки по телефону: 74-40-58.

Заявки и документы претендентов рассматриваются Комиссией по проведению аукциона (далее «Комиссия») с 09 час.00 мин. 20 января 2009 года по адресу организатора аукциона. Определение участников аукциона оформляется протоколом.

Итоги аукциона подводятся 21 января 2009 года в 15.00 часов в Комитете по управлению муниципальным имуществом администрации Ярославского муниципального района, по итогам аукциона составляется протокол в 2 экземплярах, один из которых передается победителю, а второй остается у организатора аукциона.

Протокол является основанием для заключения договора купли-продажи земельного участка, предоставленного для размещения дома индивидуальной жилой застройки по результатам аукциона (приложение № 2).

Победителем аукциона признается участник, предложивший наибольшую цену за право собственности на земельный участок.

Договор купли-продажи земельного участка, предоставленного для размещения дома индивидуальной жилой застройки по результатам аукциона, заключается в срок не позднее 5 рабочих дней со дня подписания протокола.

Осмотр земельного участка на местности проводится претендентом самостоятельно в удобное для него время.

Н.В.ГРИГОРЬЕВА,
председатель Комитета по управлению муниципальным имуществом администрации ЯМР.

Комитет по управлению муниципальным имуществом администрации Ярославского муниципального района
ЗАЯВКА № ____
на участие в аукционе по продаже земельного участка для размещения дома индивидуальной жилой застройки

Заявитель_____
(наименование юридического лица, Ф.И.О., паспортные данные для физического лица)

в лице_____
(Ф.И.О., должность для юридического лица)

заявляет о своем намерении принять участие в аукционе по продаже земельного участка для размещения дома индивидуальной жилой застройки площадью 2000 кв.м из земель населенных пунктов, расположенного в Ярославской области, Ярославском районе, Пестрецовском сельсовете, д.Бор, с кадастровым номером 76:17:090701:118.

При этом обязуется:

1. Соблюдать условия аукциона, содержащиеся в информационном сообщении о проведении аукциона, опубликованном в газете «Ярославский агрокурьер» от 18 декабря 2008 года № 50, а также порядок организации проведения аукциона, который проводится в соответствии с требованиями ст. 30.1 и 38.1 Земельного кодекса Российской Федерации, Постановления Правительства Российской Федерации от 11.11.2002 № 808 «Об организации и проведении торгов по продаже находящихся в государственной или муниципальной собственности земельных участков или права на заключение договоров аренды таких земельных участков».

2. В случае признания Заявителя победителем аукциона заключить с Продавцом договор купли-продажи земельного участка, предоставленного для размещения дома индивидуальной жилой застройки по результатам аукциона, в течение пяти рабочих дней с даты подписания протокола аукциона.

Юридический адрес, банковские реквизиты и контактные телефоны Заявителя:
_____

К заявке прилагаются:

1. Оригинал и копия платежного поручения с отметкой банка об исполнении, подтверждающей внесение Заявителем установленной суммы задатка.

2. Нотариально заверенные копии учредительных документов.

3. Нотариально заверенная копия свидетельства о государственной регистрации юридического лица.

4. Выписка из решения уполномоченного органа юридического лица о совершении сделки (если это необходимо в соответствии с учредительными документами претендента и законодательством государства, в котором зарегистрирован претендент).

5. Надлежащим образом оформленная доверенность в случае, если интересы претендента представляет доверенное лицо.

6. Выписка из Единого государственного реестра юридических лиц.

7. Опись документов в 2 экземплярах, один из которых с указанием даты и времени (часы, минуты) приема заявки, удостоверенные подписью уполномоченного лица организатора аукциона, возвращается заявителю.

Подпись заявителя: _____
М.П. «_____»_____ 2008 года

Заявка принята Комитетом по управлению муниципальным имуществом администрации Ярославского муниципального района:
_____ час. _____ мин. «____»_____ 2008 года.

Подпись лица, принявшего заявку_____ (Ф.И.О., должность)

Проект

ДОГОВОР КУПЛИ-ПРОДАЖИ
земельного участка, предоставленного для размещения дома индивидуальной жилой застройки по результатам аукциона

г. Ярославль_____две тысячи девятого года**Администрация Ярославского муниципального района Ярославской области**, именуемая в дальнейшем **«Продавец»**, в лице начальника Земельного управления администрации Ярославского муницпального района Ярославской области Кирсановой Татьяны Николаевны, действующей на основании Устава и распоряжения Главы Ярославского муниципального района от 15.04.2008 года № 96 «О передаче права подписи Кирсановой Т.Н.», с одной стороны, и _____, действующее на основании Устава, именуемое в дальнейшем «Покупатель» с другой стороны, именуемые в дальнейшем «Стороны», в соответствии с требованиями ст. 30.1 и 38.1 Земельного кодекса Российской Федерации, Постановления Правительства Российской Федерации от 11.11.2002 № 808 «Об организации и проведении торгов по продаже находящихся в государственной или муниципальной собственности земельных участков или права на заключение договоров аренды таких земельных участков» и протоколом аукциона от «20» января 2009 года № ____, заключили настоящий договор (далее – Договор) о нижеследующем:

1. Предмет Договора

1.1. Продавец передает, а Покупатель принимает и оплачивает по цене и на условиях настоящего Договора земельный участок площадью 2000 кв.м из земель населенных пунктов, расположенный в Ярославской области, Ярославском районе, Пестрецовском сельсовете, д.Бор, кадастровый номер 76:17:090701:118, (далее по тексту Объект), в границах, указанных в кадастровой карте (плане) земельного участка, прилагаемой к настоящему Договору и являющейся его неотъемлемой частью (Приложение № 1).

Ограничения использования земельного участка: отсутствуют.

Разрешенное использование (целевое назначение): размещение дома индивидуальной жилой застройки.

Категория земель: земли населенных пунктов.

1.2. Продажная цена земельного участка, указанного в п. 1.1. Договора, составляет _____ рублей.

1.3. На участке имеются:

1.3.1. здания и сооружения отсутствуют;

1.3.2. природные и историко-культурные памятники отсутствуют.

2. Права и обязанности Сторон

2.1. Продавец обязан передать Объект, в течение 10 дней со дня поступления продажной цены на текущий счет Продавца (в случае нарушения сроков платежа – после уплаты суммы пени).

Прием и передача Объекта производится по акту приема-передачи, подписанному Продавцом и Покупателем, который является неотъемлемой частью настоящего Договора.

2.2. Покупатель обязан:

2.2.1. Принять и использовать Объект исключительно в соответствии с целевым назначением, указанным в пункте 1.1. Договора и принадлежностью к той или иной категории земель и разрешенным использованием способами, которые не должны наносить вред окружающей среде и непосредственно земле.

С момента подписания акта приема-передачи Покупатель берет на себя всю ответственность за сохранность Объекта.

2.2.2. Произвести оплату покупки путем единовременного перечисления на счет Продавца продажной цены Объекта в течение 10 дней с момента подписания Договора.

2.2.3. Доказывать свое право на покупку.

2.2.4. Не предъявлять претензии по физическому состоянию Объекта, указанного в п. 1.1. Договора.

2.2.5. Оплатить все расходы, связанные с государственной регистрацией перехода права собственности в Управлении Федеральной регистрационной службы по Ярославской области.

2.2.6. Получить технические условия подключения Объекта к сетям инженерно-технического обеспечения и параметры разрешенного строительства Объекта в ходе подготовки и согласования проектной документации.

2.2.7. Не нарушать права других собственников, арендаторов и землепользователей, имеющих общие границы с Объектом.

2.2.8. Обеспечить беспрепятственный доступ на продаваемый земельный участок представителям органов местного самоуправления, Продавца, административных органов с целью проверки документации и контроля за использованием земельного участка.

2.2.9. Своевременно и за свой счет принимать все необходимые меры по благоустройству и поддержанию земельного участка в надлежащем состоянии, не допускать загрязнения, захламления земельного участка, соблюдать при использовании земельного участка требования градостроительных регламентов, строительных, экологических, санитарно-гигиенических, противопожарных и иных правил.

3. Оплата по Договору

3.1. Продавец продает, а Покупатель покупает Объект за _____ (_____) рублей,
Сумма цифрами Сумма прописью

которые Покупатель обязуется оплатить в течение 10 дней с момента подписания Договора. Цена объекта определена по результатам аукциона, что подтверждается протоколом о результатах аукциона от 21.01.2009 года № ____.

Покупатель перечисляет Продавцу указанную в п. 3.1. сумму за Объект на расчетный счет 40302810700000000052 в ГРКЦ ГУ Банка России по Ярославской области г.Ярославль,БИК 047888001, ИНН 7627001045, КПП 760601001.

4. Ответственность Сторон, рассмотрение и урегулирование споров

4.1. Стороны несут ответственность за ненадлежащее выполнение условий настоящего Договора в соответствии с действующим законодательством Российской Федерации.

4.2. Споры, возникшие в результате действия настоящего Договора, разрешаются в соответствии с действующим законодательством Российской Федерации.

4.3. При уклонении или отказе Покупателя от оплаты объекта продажи Покупатель выплачивает Продавцу пени в размере 5% от суммы платежа за каждый день просрочки. Расторжение Договора не освобождает Покупателя от выплаты указанной неустойки.

4.4. За отказ от оплаты в течение срока, установленного п. 2.2.2 настоящего Договора, Покупатель уплачивает Продавцу штраф в размере 20% от продажной цены.

4.5. В случае расторжения Договора по инициативе Продавца, Покупатель возвращает Продавцу Объект, а Продавец возвращает Покупателю продажную цену Объекта без учета индексации. В случае расторжения Договора по вине Покупателя, продажная цена Объекта не возвращается.

5. Заключительные положения

5.1. Настоящий Договор вступает в силу с момента подписания и подлежит обязательной государственной регистрации в Управлении Федеральной регистрационной службы по Ярославской области.

5.2. Изменения и дополнения к настоящему Договору имеют силу, если они внесены и подписаны уполномоченными на то лицами.

5.3. Отношения между сторонами прекращаются при исполнении ими всех условий настоящего Договора и произведения полного взаиморасчета.

5.4. Договор подлежит расторжению:

5.4.1. В случае неисполнения или ненадлежащего исполнения сторонами принятых на себя обязательств по настоящему Договору.

5.4.2. В иных случаях, предусмотренных действующим законодательством Российской Федерации.

5.5. Договор составлен в 3 экземплярах, имеющих одинаковую юридическую силу. Один экземпляр передается Продавцу, один – Покупателю, один в Управление Федеральной регистрационной службы по Ярославской области.

6. Реквизиты Сторон

ПРОДАВЕЦ	ПОКУПАТЕЛЬ
Администрация Ярославского муниципального района Ярославской области	
ИНН 7606011902, р/с 40205810477120310026, к/с 30101810500000000670,	
БИК 047888670 ОКОНХ 97600, ОКПО 01692550 в Ярославском банке СБ РФ	
Юридический адрес: 150003 г.Ярославль,ул. З.Космодемьянской, д.10а.	
Начальник Земельного управления администрации ЯМР ЯО	
Т.Н.Кирсанова	Директор
М.П.	М.П.

ОБЪЯВЛЕНИЕ

В целях обеспечения гражданам возможности беспрепятственно и конфиденциально сообщать о фактах совершения преступлений, административных правонарушений, а также допущенных нарушений законности сотрудниками милиции, в том числе при приеме и разрешении заявлений и сообщений о совершенных и готовящихся преступлениях **в Ярославском РОВД работает телефон доверия – 21-66-69**.

Изложенная по данному телефону информация будет в кратчайшие сроки в установленном порядке проверена. Конфиденциальность гарантируется.

Кроме того, доводим до вашего сведения следующую информацию:

**** телефон доверия УВД по Ярославской области - 73-10-50***

**** телефон Управления собственной безопасности УВД по Ярославской области – 79-55-55***

**** телефон дежурной части Ярославского РОВД – 21-54-02***

ВНИМАНИЕ

ОПАСНАЯ ПИРОТЕХНИКА

Скоро Новый год, один из самых красивых и радостных праздников, но, к сожалению, в праздничные дни увеличивается количество пожаров, основной причиной которых становится реализация пиротехнической продукции с нарушением действующего законодательства и применение её без соблюдения необходимых мер пожарной безопасности. Во избежание возникновения пожара, получения травм следует соблюдать элементарные правила.

При покупке электрогирлянд, где бы то ни было, требуйте у продавца сертификат пожарной безопасности на приобретаемое изделие. При отсутствии данного сертификата или его надлежащей копии – воздержитесь от покупки электрогирлянды у такого продавца!

Пиротехнические изделия обязательно должны иметь сертификат качества и инструкцию по применению на русском языке. Выдачу сертификатов проводит орган по сертификации пиротехнической продукции «ПИРОТЕКС», расположенный по адресу: 141300, Московская область, г. Сергиев Посад, ул. Институтская д.5, тел (096-54) 4-08-02. По указанным телефонам торговые и контролирующие организации могут получить сведения о подлинности имеющихся сертификатов. Продажа пиротехнических изделий детям, не достигшим 14-летнего возраста, не допускается.

Рекомендации по применению пиротехники:

- нельзя носить пиротехнические изделия в карманах
- нельзя сжигать пиротехнику в костре
- никогда не давайте пиротехнические изделия в руки маленьким детям
- применяйте пиротехнику только на открытом пространстве на улице, в удалении 50 метров от зданий и сооружений
- не взрывайте пиротехнику в металлических или стеклянных контейнерах
- после окончания работы фейерверочных изделий, независимо от того сработало оно или нет, не подходите к нему в течение 15-20 минут, т.к. вы не видите процесса, происходящего внутри
- все ракеты запрещается запускать с руки, из окна, с балкона.

При возникновении пожаров и других чрезвычайных ситуаций сообщайте в единую дежурно-диспетчерскую службу по телефону – 01, вызов с сотового телефона – 112 (звонок бесплатный).

Марина ШАРКОВА,
государственный инспектор по пожарному надзору Ярославского и Некрасовского районов.

СПИСКИ ПРИСЯЖНЫХ ЗАСЕДАТЕЛЕЙ

ЯРОСЛАВСКОГО МУНИЦИПАЛЬНОГО РАЙОНА на 2009-2012 годы,
утвержденные губернатором Ярославской области,
в соответствии с пунктом 9 статьи 5 Федерального закона Российской Федерации от 20.08.2004 № 113-ФЗ
"О присяжных заседателях федеральных судов общей юрисдикции в Российской Федерации"

Фамилия, имя, отчество

Абрамычев Михаил Александрович
Аверина Наталья Вячеславовна
Акоева Татьяна Владимировна
Андрейчук Елена Геннадьевна
Алименко Валерий Степанович
Алексеева Галина Михайловна
Алексеева Елена Павловна
Анкаева Ирина Владимировна
Артемьева Ира Викторовна
Бабкина Людмила Арсентьевна
Багрова Галина Борисовна
Багирова Антонина Терентьевна
Баева Валентина Алексеевна
Бажанова Галина Михайловна
Балясина Эльвира Меркурьевна
Боруруева Светлана Александровна
Башков Сергей Николаевич
Безуглая Нина Николаевна
Белявчин Алексей Николаевич
Белоусова Любовь Николаевна
Бизина Людмила Борисовна
Благова Валентина Ивановна
Блинов Феоктист Михайлович
Бродер Людмила Владимировна
Бовина Светлана Валентиновна
Бовина Валентина Николаевна
Большакова Нина Анатольевна
Борисова Альбина Викторовна
Боровкова Надежда Иосифовна
Бранкина Людмила Дмитриевна
Бредерман Надежда Павловна
Бугряшова Людмила Алексеевна
Будник Наталия Николаевна
Будникова Любовь Ивановна
Букашева Галина Валентиновна
Булавина Тамара Борисовна
Бурцева Ирина Александровна
Быкова Наталья Владимировна
Васильева Татьяна Юрьевна
Васильева Нина Тимофеевна
Ватлина Надежда Николаевна
Винокурова Антонина Михайловна
Виноградова Надежда Михайловна
Владимирова Зинаида Викторовна
Волкова Александра Николаевна
Волкова Татьяна Васильевна
Воронцова Людмила Владимировна
Гаврилова Лариса Михайловна
Гобина Галина Валентиновна
Гоголева Татьяна Владимировна
Голёнышева Людмила Владимировна
Голубева Александра Петровна
Грачёва Муза Маркеловна
Грачева Анна Николаевна
Грачёв Александр Константинович
Гречина Анна Николаевна
Грибанова Марина Земфировна
Громова Юлия Николаевна
Громова Валентина Александровна
Грудинина Ирина Юрьевна
Гуляева Людмила Николаевна
Гусева Надежда Борисовна
Дашкова Нина Леонидовна
Денисова Ирина Анатольевна
Денисова Валентина Александровна
Денисова Ольга Борисовна
Деренок Татьяна Григорьевна
Долгова Зинаида Александровна
Дробнова Ирина Павловна
Дуленкова Татьяна Алексеевна
Егоричева Светлана Владимировна
Ежова Людмила Сергеевна
Жеглова Лариса Аркадьевна
Желнеронок Ольга Константиновна
Задова Надежда Дмитриевна
Заведеева Вера Борисовна
Заика Галина Николаевна
Зайцева Лидия Александровна

Фамилия, имя, отчество

Зайцева Галина Васильевна
Зайцева Лидия Петровна
Зайцева Елена Дмитриевна
Запрягалова Надежда Алексеевна
Зарозова Галина Александровна
Захаров Дмитрий Ливериевич
Захаров Николай Витальевич
Зеленкова Ангелина Петровна
Зимин Виктор Викторович
Зобнева Лидия Константиновна
Зубова Елена Геннадьевна
Иванова Вера Владимировна
Иванова Нина Константиновна
Иванова Любовь Ионисовна
Иерусалимцева Ольга Александровна
Ивченко Сергей Валерьевич
Израилев Виктор Николаевич
Индюков Юрий Викторович
Исакова Галина Александровна
Казанова Людмила Гертовна
Калинкина Людмила Семёновна
Калинина Галина Николаевна
Карпасов Валентин Семёнович
Капустина Татьяна Борисовна
Кириллова Татьяна Михайловна
Кисурин Евгений Юрьевич
Кирилычева Надежда Александровна
Ковалёва Лариса Николаевна
Ковалева Надежда Константиновна
Козлова Наталья Юрьевна
Колобкова Нина Викторовна
Колчина Галина Александровна
Комяков Роман Владимирович
Кононова Мира Викторовна
Корижина Вера Витальевна
Корчагина Елена Викторовна
Косинова Елена Викторовна
Котова Ирина Юрьевна
Кругликова Наталья Владимировна
Круглов Сергей Александрович
Круглова Альбина Сергеевна
Крючкова Муза Васильевна
Кувшинова Ольга Викторовна
Кудрявцева Валентина Михайловна
Кузнецова Галина Михайловна
Кузнецова Людмила Ивановна
Кузнецова Ольга Георгиевна
Куделина Нина Анатольевна
Куприянова Галина Николаевна
Кульпичева Мария Николаевна
Куртов Валерий Геннадьевич
Лавочкина Евгения Борисовна
Лапина Татьяна Владимировна
Ларионова Татьяна Петровна
Лебедева Валентина Николаевна
Лепина Наталья Николаевна
Макаревич Марина Анатольевна
Макарова Любовь Борисовна
Макарова Евгения Константиновна
Матвеева Галина Анатольевна
Матвеев Александр Иванович
Маслова Татьяна Михайловна
Мосакова Надежда Николаевна
Масленникова Вера Константиновна
Матусевич Надежда Николаевна
Махова Любовь Леонидовна
Мацкевич Марина Анатольевна
Медведева Галина Валентиновна
Медведева Вера Борисовна
Миронова Вера Юрьевна
Морозова Надежда Юрьевна
Москалёва Любовь Олеговна
Москалёва Татьяна Михайловна
Мусиенко Галина Дмитриевна
Назарова Оксана Александровна
Нефф Людмила Фёдоровна
Никитина Инесса Петровна
Новиков Александр Валентинович

Фамилия, имя, отчество

Обогуева Наталья Николаевна
Образцов Петр Валерьевич
Осетрова Наталья Валерьевна
Осминина Елена Викторовна
Палкина Вера Васильевна
Парфентьева Альбина Геннадьевна
Паникарова Ирина Николаевна
Панова Нина Вячеславовна
Парамонова Ирина Игоревна
Парамонова Елена Саввовна
Пелёвина Наталья Борисовна
Петрова Любовь Петровна
Пикулина Тамара Витальевна
Писарева Татьяна Ивановна
Полетаева Ирина Леонидовна
Полетаева Екатерина Александровна
Полозова Тамара Александровна
Пономаренко Марина Александровна
Привалов Евгений Александрович
Пустынникова Марина Георгиевна
Раевская Алла Владимировна
Резников Геннадий Викторович
Ресулова Надежда Геннадиевна
Рогачева Виктория Михайловна
Романова Валентина Федоровна
Румянцева Валентина Витальевна
Рыжикова Ирина Владиславовна
Рябков Валерий Павлович
Рябова Галина Петровна
Сальникова Ирина Юрьевна
Самарина Надежда Георгиевна
Свечина Надежда Александровна
Семенова Светлана Анатольевна
Сергеева София Дмитриевна
Серебрякова Галина Павловна
Сергиенко Елена Георгиевна
Симанова Татьяна Александровна
Сизякова Лариса Владимировна
Скородумова Любовь Викторовна
Смирнова Екатерина Алексеевна
Смирнова Ольга Петровна
Солдатова Тамара Васильевна
Соловьёва Татьяна Николаевна
Соловьева Надежда Александровна
Сорогин Сергей Борисович
Стоичева Юлия Леонидовна
Строкань Светлана Александровна
Сударева Анна Павловна
Сурьянинова Ирина Николаевна
Сутягина Ольга Борисовна
Тарасова Эльвира Мироновна
Тендер Любовь Александровна
Терёшина Алевтина Васильевна
Тихонова Альбина Павловна
Тищенко Светлана Владимировна
Ткач Валентина Ивановна
Тотьмянина Татьяна Владимировна
Тюлькина Светлана Викторовна
Тюлькина Марина Викторовна
Тюшкова Александра Фёдоровна
Тяпкова Галина Игоревна
Устинова Марина Александровна
Фомичёва Любовь Павловна
Хабибулина Елена Петровна
Хандогина Татьяна Владимировна
Хитрук Елена Анатольевна
Чирков Сергей Владимирович
Чистякова Галина Борисовна
Чистякова Антонина Александровна
Шакуров Владимир Николаевич
Шангина Римма Ивановна
Шахарова Валентина Александровна
Шашина Антонина Ивановна
Шашина Ольга Вадимовна
Шиманская Людмила Петровна
Шишкина Нина Ивановна
Шумилова Анна Константиновна
Яшина Надежда Николаевна
Яковлева Ольга Валентиновна

СЛУЖБА ЗАНЯТОСТИ

Советы консультанта

МОЛЧАНИЕ – ЗОЛОТО

Работа – это место, где мы не только зарабатываем деньги и делаем карьеру. На работе мы еще и общаемся. И это общение может завершиться вовсе не безобидно, если не определить для себя заранее, какой информацией можно делиться с коллегами, какую выдавать строго дозированно, а о чем лучше вообще помолчать. Старайтесь не участвовать в обсуждении личной жизни и профессиональных качеств начальства. Коллектив редко надолго сохраняет то единодушие, с которым такие разговоры ведутся. Сегодня все чувствуют себя обиженными на шефа и охотно обсуждают его взаимоотношения с многочисленными любовницами. А уже завтра кто-либо из коллег получает премию и в порыве благодарности передает начальнику, как ему кости мыли. Постарайтесь вообще не обсуждать коллег за спиной, это элементарное правило этики создаст вам хорошую репутацию и сохранит мирные отношения с сотрудниками. Не участвуйте в мелких заговорах против кого-либо из сослуживцев. Не рассказывайте никому о пробелах в вашем профессиональном образовании, оплошностях и ошибках на работе. Не распространяйтесь о том, как вы заработали на «шабашке». И тем более молчите о том, где были на самом деле, когда якобы ездили в налоговую. Помните, самое дорогое, что есть у специалиста – это его репутация...

ИНФОРМАЦИЯ О СВОБОДНЫХ ВАКАНСИЯХ НА ПРЕДПРИЯТИЯХ ЯРОСЛАВСКОГО МУНИЦИПАЛЬНОГО РАЙОНА

Вакансии организаций сельского хозяйства

ЗАО «АГРОФИРМА «ПАХМА», тел. 45-39-77
- **водитель автомобиля** (кат. В, С, Д, Е, б/ст и в/п, з/пл. от 14000 руб.)
- **электрогазосварщик** (опыт работы, б/ст и в/п, з/плю от 12000 руб.).

ООО «КАРАБИХА», тел. 43-41-84
- **бухгалтер** (по начислению зарплаты, среднее спец. образование, з/пл. от 4000 руб.)
- **водитель автомобиля** (кат. В, С, опыт работы, возм. пенсионер, предоставляется жилье, б/ст и в/п, з/пл. от 5300 руб.)
- **главный агроном** (до 50 лет, в/о, предоставляется жилье, з/пл. от 5000 руб.)
- **дояр** (предоставляется жилье, з/пл. от 3500 руб. + натуральная оплата)
- **тракторист** (предоставляется жилье, з/пл. 5000-10000 руб. + натуральная оплата)
- **электрогазосварщик** (опыт работы, предоставляется жилье, б/ст и в/п, з/пл. от 5000 руб.)
- **электромонтер по ремонту и обслуживанию электрооборудования** (5, 6 р., предоставляется жилье, з/пл. до 5000 руб.)
- **электромеханик** (по обслуживанию животноводческого комплекса, н/пр. образование, опыт работы жел., предоставляется жилье, б/ст и в/п, з/пл. от 5000 руб.).

ОАО «КУРБА», тел. 43-33-73
- **боец скота** (б/ст и в/п, з/пл. от 12000 руб.)
- **ветеринарный врач** (КРС, опыт работы жел., среднее спец. образование, б/ст и в/п, з/пл. от 10000 руб.)
- **водитель автомобиля** (кат. В, С, Д, Е, а/м «Маз» длинномер, опыт работы, б/ст и в/п, з/пл. от 10000 руб.)
- **грузчик** (на хладобойню, б/ст и в/п, з/пл. от 7000 руб.)
- **зоотехник** (опыт работы жел., б/ст и в/п, з/пл. от 16000 руб.)
- **механизатор (докер-механизатор) комплексной бригады на погр.-разгр. раб.** (з/пл. от 8000 руб.)
- **механик** (на свинокомплекс, в/о, опыт работы, з/пл. от 8000 руб.)
- **рабочий полеводства** (на картофелехранилище, инвалид, б/ст и в/п, з/пл. до 2500 руб.)
- **слесарь по ремонту автомобилей** (автослесарь, опыт работы, з/пл. от 6000 руб.)
- **электрогазосварщик** (б/ст и в/п, з/пл. от 10000 руб.)
- **электромонтер по ремонту и обслуживанию электрооборудования** (допуск до 1000 В жел., б/ст и в/п, з/пл. от 10000 руб.)

СПК (КОЛХОЗ) «ПРОГРЕСС», тел. 76-74-32
- **главный агроном** (сред.спец. образование, опыт работы, в сезон возм. ненормированный рабочий день, б/ст и в/п, з/пл. от 9870 руб.)
- **дояр** (жилье для семьи, работающей в колхозе, б/ст и в/п, з/пл. 7000-8000 руб.)
- **рабочий по уходу за молодняком** (уход за молодняком, жилье для семьи, работающей в колхозе, б/ст и в/п, з/пл. 5000-6000 руб.)
- **тракторист-водитель автомобиля** (1, 2 класс, жилье для семьи, работающей в колхозе, б/ст и в/п, з/пл. от 5000-12000 руб.).

УЧЕБНО-ПРОИЗВОДСТВЕННОЕ ХОЗЯЙСТВО ЯСХТ, тел. 43-49-17
- **дояр** (з/пл. от 4000 руб.)
- **тракторист** (б/ст и в/п, з/пл. от 4000 руб.)
- **электрогазосварщик** (4 р., опыт работы, з/пл. от 4000 руб.).

СПК (КОЛХОЗ) ОПХ «МИХАЙЛОВСКОЕ», тел. 76-10-27
- **дояр** (б/ст и в/п, з/пл. от 7000 руб.)
- **скотник** (крупный рогатый скот, 4/4 дня, б/ст и в/п, з/пл. от 6000 руб.)
- **тракторист-машинист сельскохозяйственного производства** (опыт работы, предоставление жилья, б/ст и в/п, з/пл. от 8000 руб.).

Администрация Ярославского муниципального района, руководствуясь п.3 статьи 30.1 Земельного кодекса РФ информирует о поступлении заявлений о предоставлении земельных участков на территории Ярославского района для индивидуального жилищного строительства:

1. пос. Михайловский Некрасовского сельского поселения, земельный участок площадью 1200 кв.м (Застройщик **Бедушкина Г.С.);**
2. пос. Михайловский Некрасовского сельского поселения, земельный участок площадью 1200 кв.м (Застройщик **Буник О.А.);**
3. пос. Михайловский Некрасовского сельского поселения, земельный участок площадью 1200 кв.м (Застройщик **Дунаева С.В.);**
4. р. п. Красные Ткачи, ул. Зеленая, земельный участок площадью 1500 кв.м (Застройщик **Широков Ю.Д.);**
5. р. п. Красные Ткачи, ул. Зеленая, земельный участок площадью 1500 кв.м (Застройщик **Доронина Г.Н.);**
6. д. Кузнечиха, ул. Геологов Кузнечихинского сельского поселения, земельный участок площадью 1200 кв.м (Застройщик **Омаров Ш.М.).**

Продаются дрова – осина, тополь, МАЗ- 20 т (10 куб.м) дешево. **Тел.73-16-16.**

СПОРТ

“ХИМИК” НЕДОХИМИЧИЛ

«Барыс» (Астана) – вторая команда КХЛ в дивизионе Чернышова с логотипом барса. Команда звезд с неба не хватает, но инстинкт хищника подтверждает, имея в активе 101 шайбу, находясь по этому показателю на втором месте после «Ак Барса», а по набранным очкам на четвертом. В первом домашнем поединке ярославский «Локомотив» буквально смял соперника, победив его с внушительным счетом 7:1.

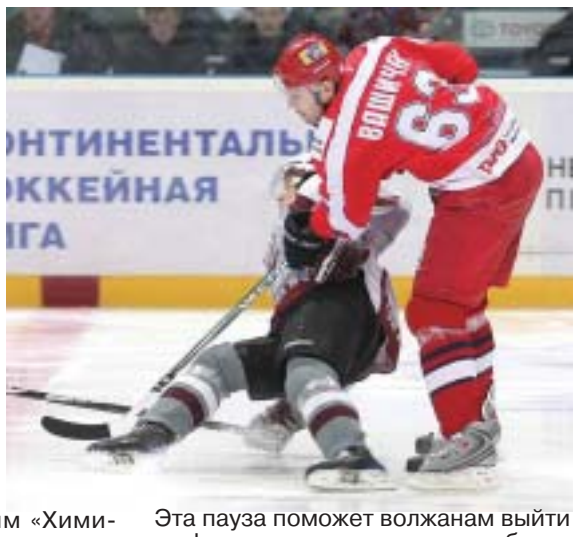

На выезде, играя из-за удалений в урезанном составе, железнодорожники в дебюте матча пропускают два гола с интервалом в пять минут. Первой шайбой в ворота Гелашвили отметились так называемые «бывшие», Спиридонов с Глазачевым уже на пятой минуте. Не смог среагировать Гелашвили и на вторую шайбу, после чего был заменен Звягиным. Пользуясь сумятицей и безалаберностью защиты хозяев, ярославцы сумели отквитать еще две шайбы в первом периоде у Ламота. Восстановили паритет Руденко с Кудашовым и Нильсон вкупе с Яшиным.

Играя в свое время за «Локомотив», вратарь Ламот запомнился тем, что свою меру знал и больше двух не пропускал. На этот раз страж «Барыса» свою норму перебрал трижды, пропустив три гола во втором периоде, попав дважды под горячие руки связки Яшина-Нильсона и получив пятую пробоину от Иргла с Михновым. В заключительной трети матча шестой снаряд направил Ламоту Гуськов и опять не без помощи Нильсона, набравшего в поединке четыре очка (1+3). «Барыс» уступил «Локо» со счетом 3:6 (2:2, 0:3, 1:1).

Вторая встреча «Локомотива» с воскресенским «Химиком» прошла в упорном противостоянии. И если в первом поединке на своей «Арене-2000» железнодорожники уступили подмосковным хоккеистам в овертайме со счетом 1:2, то в гостях сумели реабилитироваться с аналогичным счетом 1:2. «Локо» уходит на перерыв, связанный с проведением второго этапа евро-хоккейтура – Кубка Первого канала, в приподнятом настроении. Эта пауза поможет волжанам выйти из функционального спада и обрести должный уровень игры.

Для участия в Кубке Первого канала от «Локомотива» приглашены пять хоккеистов. В российскую сборную вызваны Алексей Яшин, Алексей Михнов и Виталий Вишневский. За сборную Чехии выступят ярославские чехи Йозеф Вашичек и Збынек Иргл.

Владимир КОЛЕСОВ.

ПРОГНОЗ ПОГОДЫ

ЧЕТВЕРГ, 18 декабря
ночью – 3 – 5
днем – 4 – 6
облачно
ветер южный, 5 м/с
давление – 768 мм рт.ст.
отн. влажность – 84 %

ПЯТНИЦА, 19 декабря
ночью – 5 –7
днем – 2 – 4
облачно
ветер южный, 5 м/с
давление – 767 мм рт.ст.
отн. влажность – 79 %

СУББОТА, 20 декабря
ночью – 5 – 7
днем – 3 – 5
облачно
ветер южный
5 м/с
давление – 764 мм рт.ст.
отн. влажность – 70 %

ВОСКРЕСЕНЬЕ, 21 декабря
ночью – 4 – 6
днем – 3 – 5
облачно, небольшой снег
ветер юго-западный, 6 м/с
давление – 759 мм рт.ст.
отн. влажность – 75 %

ПОНЕДЕЛЬНИК, 22 декабря
ночью – 3 – 5
днем 0 – 2
снег
ветер юго-западный, 8 м/с
давление – 741 мм рт.ст.
отн. влажность – 93 %

ВТОРНИК, 23 декабря
ночью – 5 – 7
днем – 2 – 4
облачно
ветер юго-западный
3 м/с
давление –744 мм рт.ст.
отн. влажность – 97 %

СРЕДА, 24 декабря
ночью – 6 – 8
днем – 2 – 4
облачно
ветер западный
3 м/с
давление – 755 мм рт.ст.
отн. влажность – 95 %

По данным Яндекс-метео.

ДЛЯ ЯРОСЛАВСКИХ ЗНАТОКОВ

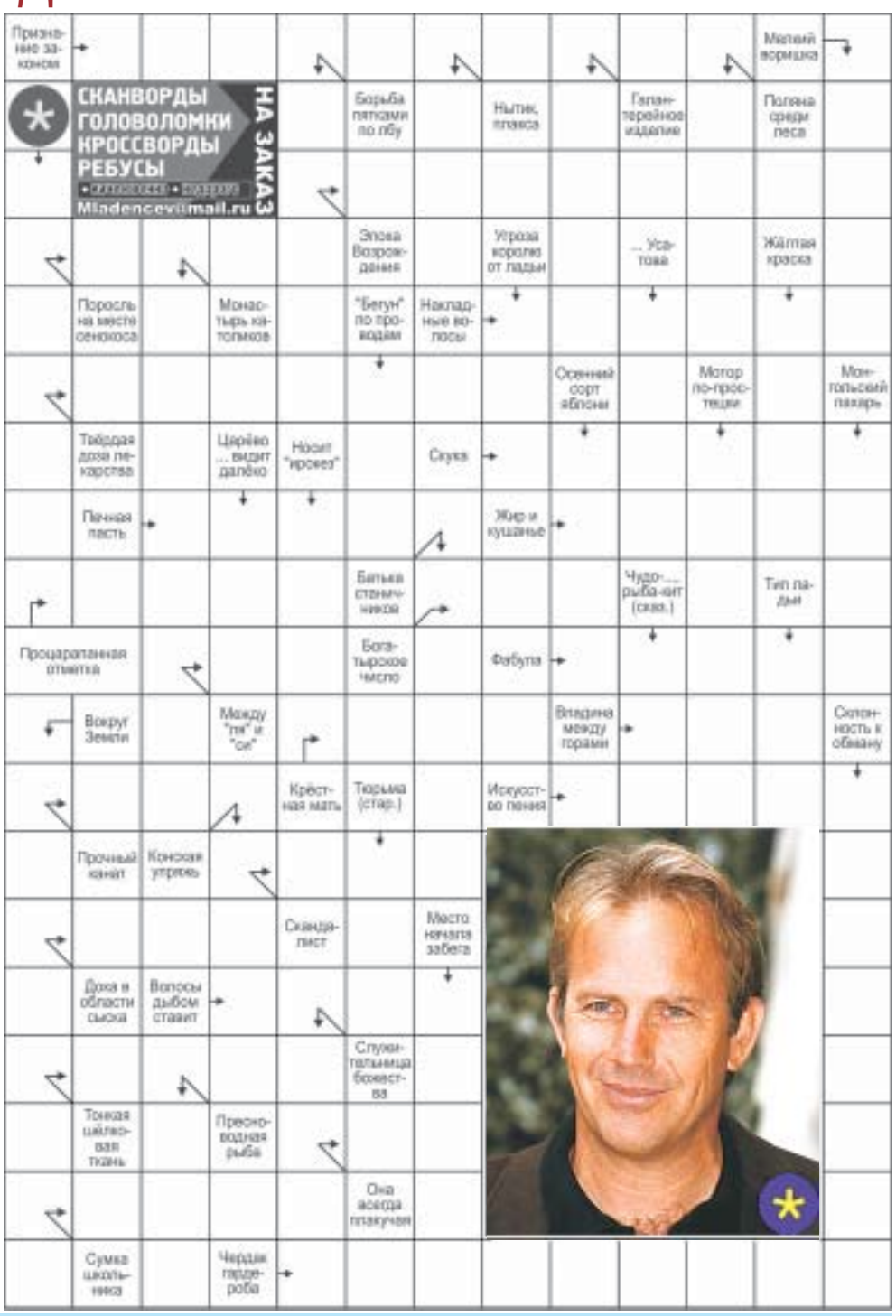

ОТВЕТЫ К СКАНВОРДУ.По горизонтали: Узаконение. Реквиесанс. Отава. Шинион. Табурета. Хандра. Тонка. Наваг. Пуска. Три. Тон. Сюжет. Кума. Дол. Трос. Вокзал. Бурн. Опер. Ужас. Фугар. Ива. Рацеи. Антресоль. **По вертикали:** Кострер. Атмосфера. Аббатство. Лунь. Око. Сбруя. Карате. Ланк. Жрица. Ток. Яма. Ниона. Атаман. Старт. Шах. Носки. Аник. Нина. Ю.О. Ецаиь. Дяжок. Охра. Ела. Несуч. Арт. Лживость.

ГОРОСКОП

ОВЕН

Неделя ожидается активная, наполненная событиями. Определитесь в приоритетах. Некоторые вещи на настоящий момент могут и подождать, другие – требуют срочных действий. Стоит обратить внимание на собственную внешность. Если почувствуете, что нужно сменить что-то в собственном имидже, запишитесь в салон-парикмахерскую. В выходные отправляйтесь в кинотеатр.

ТЕЛЕЦ

Хорошее время, наполненное удачей. Некоторые ваши планы способны осуществиться. Рекомендуется действовать, только активным и смелым способствует успех. Появится повод понервничать. Скорее всего вас выведут из себя сослуживцы или младшие родственники. Не обостряйте ситуацию, пойдите на компромисс. Выходные – ваше время. Ждите сюрпризов, похвал и комплиментов от любимого человека.

БЛИЗНЕЦЫ

Неделя пройдет в суете и хлопотах. Ожидаются поездки, перемещения по городу и за город, физические нагрузки. Жизнь заметно разнообразится и превратится из потока монотонных будней в нечто более привлекательное. Кроме того, на любовном фронте возможны перемены: вы сможете чаще видеться с любимым человеком. К старшим родственникам проявите понимание и сочувствие, поддержите их в ситуации, когда от вас потребуется реальная помощь.

РАК

Неделя разноплановая: беспокойные дни будут чередоваться с вполне благополучными. Настроение также не будет устойчивым: сегодня вы активны и готовы на энергичные поступки, а завтра захочется полежать на диванчике. В целом вся неделя достаточно удачна. Вас ждут неотложные дела, подключите к этому процессу друзей и родственников. Возможна поездка в другой город.

ЛЕВ

Неделя будет посвящена тому, чтобы в ваших отношениях с партнером все наладилось. Не торопите события и не спешите делать первый шаг. Сейчас вы можете просто наслаждаться тем, как день за днем улучшается общая тональность чувств, возникших между вами. Возможно, причиной прошлых неувязок было тайное соперничество, но теперь все решается в вашу пользу.

ДЕВА

Девы совершат небольшое путешествие, возможно даже неожиданное, но приятное. Это принесет новые возможности в области карьеры и финансов. Избегайте чрезмерного употребления алкоголя. Если вам доведется попасть на светское мероприятие, ограничьтесь бокалом сухого красного или белого вина и легкими закусками без майонеза, тогда и следующее утро будет бодрым и удачным.

ВЕСЫ

Ваше внутреннее состояние способствует тому, что ваш избранник будет вами совершенно очарован. Сейчас ваша чувственность прекрасно сочетается с уязвимостью и тонкостью души. Добавить к этому очарованию немного решительности, чтобы ваша жизнь стала впоследствии богаче разнообразными событиями.

СКОРПИОН

Неделя позволит осуществиться самым честолюбивым планам. Для этого нужно подружиться с дисциплиной и выдерживать напор начальства. Проявите свои лучшие качества, подойдите к работе творчески. Не стоит отвлекаться на личную жизнь, карьера сейчас важнее. Могут появиться незапланированные расходы. Поэтому уже сейчас рассчитывайте свой бюджет с учетом этих расходов. Проявите бдительность при оформлении финансовых документов.

СТРЕЛЕЦ

Неделя предоставляет вам шанс провести генеральную уборку в своей жизни. Скорее всего вы избавитесь от целого вороха ненужных мыслей и проблем, открыв в себе новые качества. Прислушайтесь к себе, чтобы понять, чего именно вы желаете больше всего. Пойдет на пользу общение с семьей. Если вы до сих пор не представили родственникам своего избранника – сейчас самое время это сделать.

КОЗЕРОГ

Произойдут изменения в отношении вашего внутреннего настроения. Неделя обещает множество интересных открытий. Вам предстоит принять множество важных решений, касающихся будущего. Но главное – это осознать, что это самое будущее принадлежит вам!

ВОДОЛЕЙ

Именно сейчас следует четко распланировать свою жизнь. Сейчас лучше всего продвигать новые проекты. Берегитесь спешки, запарки на работе и прочей суеты, которые могут сделать жизнь непрогнозируемой. В выходные обратите внимание на любимого человека, поговорите с ним по душам.

РЫБЫ

Начинаются процессы обновления, изменения, пересмотра отношений, стиля и ритма жизни. Положение звезд настраивает на обдуманные, взвешенные действия. Эмоции вносят в жизнь неконтролируемость, ощущение беспорядка. Напротив, вы сможете действовать последовательно, целенаправленно. Выходные окажутся суматошными и пролетят весело, как в сказке.

УЧРЕДИТЕЛЬ: Администрация Ярославского муниципального округа
Регистрационный № ПИ 5-0610 от 16.01.2003 г.
Главный редактор Н.В.БИКУЛОВ

АДРЕС РЕДАКЦИИ: 150000 Ярославль, ул. Депутатская, дом 3
e-mail: yaragro@nordnet.ru
наш сайт: yaragro.narod.ru

ТЕЛЕФОНЫ:
редактор (тел./факс) 30-26-92
корреспонденты 31-43-75
бухгалтерия 31-43-76

Индекс издания 54966

Печать ОАО "Полиграфия" Ярославль, ул.Республиканская, 61

Тираж 1500
Заказ 5640

Использование материалов газеты “Ярославский агрокурьер” строго с письменного разрешения редакции. Ссылка на издание обязательна. Использование логотипа герба ЯМО другими СМИ не допускается. Редакция не всегда разделяет точку зрения авторов публикуемых статей. Материалы под рубриками “Позиция”, “Ситуация” и помеченные значком ■ публикуются на платной основе.