ИЗДАЕТСЯ С 1 НОЯБРЯ 1937 ГОДА РАЙОННАЯ ОБЩЕСТВЕННО-ПОЛИТИЧЕСКАЯ ГАЗЕТА

ЯРОСЛАВСКИЙ АгроКУРЬЕР

2010 ГОД
2 СЕНТЯБРЯ
ЧЕТВЕРГ
№34 (9516)

УВАЖАЕМЫЕ ЗЕМЛЯКИ! ПРИМИТЕ САМЫЕ ИСКРЕННИЕ ПОЗДРАВЛЕНИЯ С ПЕРВЫМ ОСЕННИМ ПРАЗДНИКОМ – ДНЕМ ЗНАНИЙ!

ПЕРВОЕ сентября – это начало новой школьной и студенческой жизни, общий праздник учеников, родителей и учителей.

Особое поздравление – нашим первоклассникам. В этом году за парты школ Ярославского муниципального района сядут более пятисот первоклашек. Впереди знакомство с тайнами мироздания и сокровищами литературы, постижение точных наук, путешествие в мир географических и исторических открытий. Я желаю вам, дорогие ребята, хороших оценок, интересных и увлекательных занятий, ярких, незабываемых впечатлений.

Для учеников выпускных классов это последний год обучения, который пройдет в размышлениях по поводу выбора будущей профессии и в подготовке к предстоящим выпускным экзаменам.

Большой армии выпускников школ распахнут двери аудитории вузов, колледжей и лицеев. Вы выдержали испытание и стали студентами. Впереди серьезный и ответственный этап вашего жизненного пути. Я желаю всем студентам и учащимся целеустремленности, терпения и настойчивости в освоении новых профессий.

Рука об руку с детьми по сложному пути знаний идут их родители. Вам, уважаемые родители, я желаю мудрости и терпения. Уверен, что родительский труд будет по достоинству оценен и вознагражден достижениями ваших детей.

Особую благодарность и признательность в этот торжественный день хочется выразить вам, педагоги, – за профессионализм, доброту и отзывчивость, за те знания и опыт, которыми вы делитесь со своими учениками.

Желаю всем, кто учится и учит, добрых начинаний, стремления к новым достижениям и открытиям, огромного багажа знаний, успехов в учебе и работе.

Глава Ярославского района Андрей Владимирович РЕШАТОВ

ДОРОГИЕ УЧИТЕЛЯ, ПЕРВОКЛАССНИКИ И УЧАЩИЕСЯ!

Первое сентября – один из самых светлых и теплых праздников, который дорог всем поколениям. Ведь школа – это особый мир, наполненный событиями, достижениями, новыми впечатлениями и радостями.

Для педагогов – это радость встречи с учениками и новый этап в важной просветительской работе, от которой зависит будущее наших детей, а значит, и нашей страны. Для учеников – это очередной этап в постижении самого ценного, что есть в жизни, – знаний.

Поздравляю вас, дорогие учителя и ребята, с Днем знаний! Пусть эти знания будут залогом ваших личных успехов и общего благополучия нашего государства, Желаю вам счастья, здоровья, энергии и оптимизма, творческих успехов и осуществления самых смелых планов и начинаний!

С уважением Анатолий Сергеевич СТАРОДУБЕЦ,
депутат Государственной Думы
Федерального Собрания Российской Федерации,
член фракции «Единая Россия»

ЧИТАЙТЕ В НОМЕРЕ:

Селу окажут поддержку стр. 3

Итоги «ЯрАГРО-2010» стр. 6–7

Схватка над Дымокурцами стр. 10

АЛЛЕЯ БУДУЩЕГО

Активисты «Молодой гвардии» – молодежной организации партии «Единая Россия» – под руководством **заместителя главы администрации Ярославского муниципального района Александра БУРОВА** и при поддержке администрации Туношенского СП провели благотворительную акцию по благоустройству территории поселения.

Совместными усилиями была засажена аллея из молодых елочек. Эта акция стала продолжением программы по благоустройству территории сельских поселений. И не случайно, что к участию в ней была привлечена молодежь. Партия «Единая Россия» уделяет особое внимание молодежи, так как за ней будущее.

– Патриотизм, здоровый образ жизни, крепкая семья, профессионализм – эти фундаментальные ценности становятся главными для все большего числа молодых людей. Наша с вами задача остается неизменной – создавать условия для их самореализации через совершенствование программ кадровой политики, создание рабочих мест, поддержку молодых семей, выравнивание стартовых возможностей для развития личности. Надо сделать так, чтобы у молодых сограждан не возникало желания во что бы то ни стало уехать жить за границу, а наоборот, чтобы свое будущее они связывали с Россией, – пояснил нашему корреспонденту Александр Сергеевич Буров.

Окончание на стр. 2

ОТ ЧЕТВЕРГА ДО ЧЕТВЕРГА

ХОЗЯЙСТВА ПРИСТУПИЛИ К ОЗИМОМУ СЕВУ. Как только позволила погода, на поля вышли посевные агрегаты. На 31 августа озимыми культурами было занято 70 га, а всего предстоит засеять 1300 га. Продолжается и уборка. Зерновые культуры в районе убраны на 95% площадей. Урожайность 21ц/га. Практически все хозяйства ведут копку картофеля. Им занято 1713 га. Пока он выкопан со 138 га. Урожайность около 140 ц/га. Овощной огород района – 234 га. Из них убрано 14 га. Урожайность овощей – 280 ц/га.

ИДЕТ ВЫПЛАТА АДРЕСНОЙ МАТЕРИАЛЬНОЙ ПОМОЩИ на подготовку детей к школе, полагающейся малообеспеченным семьям с доходом, не превышающим установленного в Ярославской области прожиточного минимума. На сегодня в районе материальное вспомоществование оказано 297 семьям с 419 детьми. Пока общая сумма выплат составляет более 411 тысяч рублей. Прием документов на получение адресной материальной помощи продолжается. Выплаты продлятся до 15 ноября.

В ЛЕСУ ДОЛЖЕН БЫТЬ ПОРЯДОК. Последствия аномальной жары минувшего лета это особенно подчеркнули. Для контроля за использованием природных ресурсов и взаимодействия в вопросах пресечения незаконной заготовки и оборота древесины в районе создана межведомственная комиссия. Ее возглавил **заместитель главы администрации ЯМР А. С. БУРОВ.**

РАБОТУ НИИ ЖИВОТНОВОДСТВА И КОРМОПРОИЗВОДСТВА В МИХАЙЛОВСКОМ проверила комиссия Россельхознадзора по Ярославской области. Она выявила, что около 9 гектаров земли из 222, находящихся в его пользовании, заражено борщевиком. По результатам работы комиссии руководство института было обязано вести планомерную, научно обоснованную работу по борьбе с вредителем, несущим угрозу не только культурным растениям, а и людям. Разработанная программа могла бы стать руководством для других хозяйств и территорий, куда борщевик уже успел проникнуть.

СООБЩАЮТ НАШИ КОРРЕСПОНДЕНТЫ

УПРАВЛЕНИЕ КОММУНИКАЦИЙ И ОБЩЕСТВЕННЫХ СВЯЗЕЙ СООБЩАЕТ

Сельским школам Ярославской области переданы новые автобусы

Во вторник, 24 августа, ключи от 30 школьных автобусов и 6 «ГАЗелей» вручены губернатором Сергеем Вахруковым главам муниципальных образований Ярославской области. Техника будет передана в районные школы на замену устаревшей, а также для работы на новых маршрутах (всего в новом учебном году в сельских территориях Ярославской области будут открыты 12 новых маршрутов движения школьных автобусов).

Передача автобусов районным школам – ставшее уже традиционным в преддверии Дня знаний мероприятие губернаторской программы «Школьный автобус». Программа реализуется в Ярославской области с 2001 года, а ее целью, по словам губернатора Сергея Вахрукова, является доступность образования и создание комфортной образовательной среды.

– Жизнь и здоровье детей – для нас самый главный капитал. Важно, чтобы школьные автобусы были не только средством передвижения от дома до школы и обратно. Необходимо, чтобы автобус давал новые возможности для ребят и создавал комфортные условия обучения и жизни, – заявил глава региона во время торжественной церемонии.

Губернатор отметил, что практически все школы области готовы к новому учебному году. Была проведена большая работа по ремонту школ, обновлению технической базы учреждений образования. 1 сентября в рейсы отправятся 205 современных школьных автобусов, которые ежедневно будут привозить к месту учебы более 5,5 тысяч школьников.

Опубликовано на сайте правительства Ярославской области (http://www.yarregion.ru)

ТОРЖЕСТВО

Красные Ткачи отметили День поселка

В этом году он прошел особенно празднично и весело. Этому, несомненно, способствовали перемены, идущие в поселке после вхождения его в состав Карабихского поселения. В последнее время здесь оборудовали три большие детские площадки, заасфальтировали территории, прилежащие к многоквартирным домам, в частности, у домов № 13,15,25 по Большой Октябрьской улице. Отремонтировали по просьбе жителей колодцы на улицах Кирова и Революционной. Подробный репортаж о том, как прошло торжество, будет опубликован в одном из ближайших номеров газеты.

Полоса подготовлена пресс-службой администрации ЯМР

От наконечников стрел до переписных листов

С 14 до 25 октября в России пройдет Всероссийская перепись населения. Ее цель – узнать, кто мы и какие мы. Подготовка к ее проведению завершается и в Ярославском муниципальном районе. В преддверии этого события всероссийского масштаба мы задали несколько вопросов заместителю главы района, который курирует в ЯМР подготовку к переписи населения, Александру Бурову.

НАВСТРЕЧУ ПЕРЕПИСИ

– Александр Сергеевич, а вообще, зачем нужна перепись? Для чего она?

– С древних времен всем царям, фараонам и императорам хотелось знать, сколько у них подданных. То есть налогоплательщиков и способных воевать, если это потребуется. А поскольку грамотных людей до недавнего времени насчитывалось мало, то способы измышлялись самые разные. К примеру, каждый воин Тамерлана кидал в кучу камень, а потом все брошенные камни пересчитывали. Скифы в такую же кучу метали наконечники стрел.

В Китае стали проводить перепись еще 4200 лет назад. Россия к цивилизованной организации такого мероприятия, как перепись населения, пришла лишь в конце XIX века, хотя учитывать население на Руси начали давно пришедшие на эту территорию татары – в 1245 году. Считали «дымы» (дома) для обложения их данью. Из населения учитывались лишь владельцы домов.

Результаты переписи 1897 года, проведенной по всем правилам, – единственные достоверные сведения о населении дореволюционной страны. Кстати, впервые именно после этой переписи около 140 тысяч человек назвали себя казаками…

– Ну это с исторической точки зрения. А что даст перепись нам, жителям современной России, нашему государству?

– Согласно федеральному закону «О Всероссийской переписи населения» перепись населения является основным источником формирования государственных информационных ресурсов, касающихся численности и структуры населения, его распределения по территории Российской Федерации в сочетании с социально-экономическими характеристиками, национальным и языковым составом населения, его образовательным уровнем.

Для мониторинга демографических процессов, оценки эффективности мер демографической политики и перспектив России в этом вопросе необходимо надежное информационное обеспечение.

Перепись населения дает возможность увидеть фактическое состояние народонаселения страны на определенный момент времени, проанализировать произошедшие изменения и составить прогнозные оценки. Ценность переписи населения состоит в том, что она позволяет получить комбинационные показатели, всесторонне характеризующие жизнедеятельность населения, вплоть до небольшого населенного пункта. Например, только по данным переписи можно получить информацию об уровне образования населения различных национальностей в сочетании с источником средств существования, выяснить по каждому населенному пункту и в целом по стране число семей, их состав, количество имеющихся детей различных возрастов, источники средств к существованию и жилищные условия семей.

– Как идет подготовка к переписи в Ярославском районе?

– На завершающем этапе основными задачами подготовительных мероприятий на уровне муниципальных образований является подбор помещений для размещения переписных участков, оборудование их мебелью, связью, охраной, транспортом. Была проведена проверка помещений с целью обследования готовности переписных участков. Ее проводили представители администрации ЯМР, инспектора территориальных подразделений управления государственного пожарного надзора по ЯМР, сотрудники ОВД по ЯМР и представители статистики.

Были выявлены недостатки в помещениях, где будут располагаться переписные участки, в с. Курба, д. Мордвиново, с. Сарафоново, п. Карачиха, д. Пестрецово, с. Медягино, п. Красные Ткачи. Где-то отсутствовала пожарная сигнализация, не было телефона, не до конца был доведен ремонт. Как показала последняя комиссия по подготовке к переписи, которую я возглавляю, практически все они на сегодняшний день устранены. В самом начале сентября предстоит повторная проверка помещений.

– Кроме проверок помещений что еще предстоит сделать?

– Продолжается работа с переписными кадрами. Полным ходом идет подготовка к обучению заведующих и инструкторов. Обучение заведующих переписным участком будет проходить с 13 по 16 сентября 2010 года в администрации ЯМР. С 17 сентября 2010 года они приступают к своим обязанностям.

Обучение инструкторов переписных участком будет проходить еще раньше – с 4 по 7 октября 2010 года. Они приступят к работе с 8 сентября. В районе продолжается работа по контролю над состоянием адресного хозяйства. Для актуализации численности населения запрошена информация о количестве жителей в жилых и нежилых помещениях, дачных (садоводческих) кооперативах.

Беседовал БОРИС АНДРЕЕВ

МОЛОДЕЖНОЕ ДВИЖЕНИЕ

Аллея будущего

Окончание. Начало на стр. 2

В акции приняли участие **активисты-«молодогвардейцы»: Борис ДОННЕР, депутат Туношенского сельского поселения, его помощник Антон КРАСИН, Алексей ЦИМБАРЕВ, помощник депутата Ярославского муниципального района Михаила ФЕДОТОВА.** Особую благодарность в содействии организаторы акции выражают **Владимиру Сергеевичу ТРОФИМОВУ, специалисту по ГО и ЧС администрации Туношенского сельского поселения** за помощь в приобретении саженцев. Посаженная молодая аллея, на наш взгляд, является символом нового подрастающего поколения России – будущего нашей страны.

МИХАИЛ КИРИЛЛОВ

ФИНАНСЫ

Первый этап – первое место

Деньги любят счет, особенно бюджетные, которые, как известно, являются средствами налогоплательщиков, то есть всех нас.

Более эффективно и грамотно распоряжаться ими призвана помочь программа реформирования муниципальных финансов, в которой участвует и администрация Ярославского района. Курирует эту деятельность **заместитель главы администрации ЯМР – начальник управления финансов администрации ЯМР Сергей Евгеньевич ХАХИН.** Активно участвует в этом процессе заместитель начальника управления финансов – начальник отдела финансового контроля Маргарита Константиновна Новикова.

– По итогам реализации первого этапа муниципальных программ реформирования прошедшие конкурсный отбор муниципальные образования представили в департамент финансов области отчеты о выполнении соответствующего этапа муниципальной программы реформирования, – пояснила она нашему корреспонденту. – Представил документы и Ярославский район.

По результатам рассмотрения и проверки этих отчетов все муниципальные образования обеспечили выполнение основных мероприятий, предусмотренных утвержденными программами реформирования муниципальных финансов. В соответствии с утвержденной методикой условием предоставления и расходования субсидий является обеспечение муниципальным образованием значения показателя результативности не ниже 0,83.

Наиболее результативно осуществляли реализацию бюджетной реформы в Ярославском муниципальном районе (муниципальная программа реформирования по 1 этапу выполнена на 121%), Первомайском муниципальном районе (112%) и городском округе г. Переславле-Залесском (109%).

Вот как распределились места:

№	Наименование муниципального образования	Оценка результативности выполнения программы
11	Ярославский район	1.21
22	Первомайский район	1.12
33	г. Переславль-Залесский	1,09
44	Рыбинский район	0,92
55	Гаврилов-Ямский район	0,88

Наибольший прирост уровня управления муниципальными финансами обеспечили Первомайский, Ярославский районы и городской округ г. Переславль-Залесский. Выполнение муниципальных программ реформирования уже на 1 этапе позволило значительно повысить качественный уровень управления муниципальными финансами.

Правительство области поддержит сельхозпроизводителя

Уборочная и заготовка кормов в аномальных погодных условиях, как и во многих регионах России, проходит крайне напряженно. Руководство Ярославской области кроме мер господдержки сельхозтоваропроизводителя, предусмотренных областной целевой программой, оказывает селу дополнительную поддержку. О ситуации в агропромышленном комплексе региона, о том, на какую помощь могут рассчитывать сельхозпредприятия, рассказал заместитель губернатора Ярославской области Михаил БОРОВИЦКИЙ.

– Михаил Васильевич, засуха стала серьезным испытанием для сельхозпроизводителей. Каковы прогнозы на урожай?

– Условия для сельхозпроизводителя этим летом оказались очень тяжелыми. По данным Гидрометцентра, в области зафиксированы длительные периоды без дождей – от 43 до 54 суток. Температура в июле превысила среднемесячные показатели на 7–8 градусов. Влажность в почвенном слое на глубине формирования урожая приблизилась к нулю. Около 5 тысяч гектаров зерновых погибло. По предварительному прогнозу, ожидаемый валовой сбор зерна составит 42 тысячи тонн – 41% к уровню прошлого года, картофеля – 22,3 тысячи тонн (38%), овощей – 6,9 тысячи тонн (57%). С учетом того, что АПК области специализируется на молочном животноводстве и обеспеченность кормами имеет принципиальное значение, особую озабоченность правительства области вызывает ситуация с их заготовкой. Не дожидаясь окончания сезона заготовки, правительство области приняло решение о выделении субсидий – от 30 до 50% – для компенсации затрат на приобретение комбикормов, протеиновых и углеводистых концентрированных кормов, кормовых добавок. Субсидии смогут получить сельхозпроизводители всех форм собственности, кроме личных подсобных хозяйств. Соответствующее постановление губернатора начало действовать с 1 июля. Ряд сельхозпредприятий уже подали документы для получения субсидии. Это позволит восполнить недостаток кормов.

> Сегодня для стабилизации цен на муку, а соответственно на хлеб и хлебобулочные изделия, на уровне правительства области решается вопрос о выделении средств областного бюджета зерноперерабатывающим предприятиям на закупку зерна.

Травостой стремительно ухудшился, поэтому департамент АПК рекомендует производителям молока уже сейчас переводить скот на зимний рацион кормления, чтобы обеспечить полноценное питание скота и подготовить его к зимовке.

С учетом переходящего остатка фуражного зерна с прошлого года мы обеспечим потребность в кормах на 80%. Кроме того, правительство области подало заявку в Минсельхоз России на приобретение 211,3 тысячи тонн фуражного зерна из федерального интервенционного фонда. Также подана заявка и на приобретение продовольственного зерна.

– Какие еще меры предпринимает правительство области, чтобы обеспечить продовольственную безопасность региона, поддержать сельхозпроизводителя и не допустить роста цен?

– Несколько ранее запущен еще один механизм поддержки – дотирование производителей молока, обеспечивающих рост показателей по сравнению с прошлым годом.

Благодаря своевременному заключению соглашений с поставщиками горюче-смазочных материалов ярославские сельхозпроизводители обеспечены топливом по льготным ценам. Ежедневный мониторинг позволяет своевременно осуществлять переброску топлива и техники в разные районы.

На 1 августа на поддержку АПК региона из областного бюджета выделено 423,6 миллиона рублей, 373,9 миллиона – из федерального бюджета. Причем финансирование осуществляется максимально оперативно. По готовности документов сельхозпроизводитель получает средства, как областные, так и федеральные, в течение 3–5 дней.

Департамент АПК проанализировал ситуацию с урожайностью сельхозкультур: ущерб составил более 300 миллионов рублей – это прямые потери от гибели урожая, и свыше 600 миллионов рублей – от недобора урожая. Поэтому сегодня мы готовим документы для включения Ярославской области в перечень регионов, пострадавших от засухи, что позволит претендовать на поддержку из федерального бюджета.

Кроме того, несколько районов – Рыбинский, Тутаевский, Первомайский, Даниловский – серьезно пострадали от июльского урагана. Особенно досталось животноводческим комплексам. Пострадавшим хозяйствам в объеме стоимости материалов оказывается помощь из областного бюджета. Им остается оплатить только стоимость работ.

> Любая молодая семья, которая соответствует заявленным требованиям, имеет возможность получить субсидии из федерального бюджета – 30%, регионального – 40% на приобретение или строительство жилья. Оставшиеся 30% молодым специалистам может добавить сельхозпредприятие.

Все эти меры призваны не допустить дефицита сельхозпродукции и, как следствие, роста цен. Кроме того, сегодня для стабилизации цен на муку, а соответственно на хлеб и хлебобулочные изделия на уровне правительства области решается вопрос о выделении средств областного бюджета зерноперерабатывающим предприятиям на закупку зерна.

ПРЯМАЯ РЕЧЬ

– Насколько АПК региона способен обеспечить продовольственную безопасность? Обеспечивает ли область себя продуктами питания?

– Несмотря на то что наш регион промышленный, доля сельского хозяйства в последние годы растет. В сельской местности проживает около 20% населения, половина которого – пенсионеры. Представьте, какая малая прослойка населения кормит всю область.

Такими продуктами, как овощи, картофель, хлебобулочные изделия, мы полностью покрываем внутренние потребности, яиц производим в 2,5 раза больше потребляемого. Формирование ресурсов молока и молочных продуктов осуществляется в основном за счет собственного производства, ввозится всего около 15%. Традиционно привозные у нас мясо и мясопродукты. Но и здесь есть тенденция к увеличению собственных ресурсов. Если несколько лет назад доля собственного мяса и мясопродуктов составляла 30%, то сейчас – 52%. В ближайшие 5 лет планируем обеспечить регион собственными мясопродуктами на 85%. Речь идет о диверсификации молочного животноводства – развитии мясного скотоводства.

– Сейчас в области активно развивается кооперация. Насколько эффективно эта форма организации производства защищает товаропроизводителя от демпинга цен переработчиков?

– Как показывает практика, все предприятия, которые производят большое количество молока, получают за него, как правило, цену в полтора раза выше, чем предприятия, производящие небольшое количество сырья. Поэтому департамент АПК целенаправленно стимулирует создание кооперативов, которые смогут формировать большие партии молока, проводя очистку, охлаждение, повышая тем самым качество сырья. Объединенными усилиями хозяйства имеют возможность закупать специальную технику для транспортировки, что позволяет доставлять молоко не ближайшему потребителю, а тому, кто может дать за молоко большую цену. Правительство области возмещает кооперативам до 50% затрат на техническое оснащение. Таким образом, сельхозпроизводитель реализует свою продукцию по более выгодным ценам. В Некоузском районе пошли дальше – кооператив создал небольшой цех по переработке молока. В сентябре на прилавках Мышкинского, Некоузского и Брейтовского районов появится свое молоко. А сельхозтоваропроизводители за счет переработки получат дополнительную маржу. Возможно, это не всегда устраивает переработчиков, но мы им настоятельно рекомендуем совершенствовать технологию, снижать затраты, вести более агрессивную политику продвижения, расширять ассортимент и выживать за счет модернизации.

– Программа комплексного развития сельских территорий принята недавно. Каковы ключевые моменты программы? Есть ли первые итоги?

– Меняется принцип развития территорий. Программа рассчитана на то, чтобы синхронизировать и скоординировать усилия разных структур. Там, где идет развитие сельхозпроизводства, будут строиться дороги, объекты соцкультбыта, подводиться газ. Потому что вкладывать деньги туда, где не развивается сельхозпредприятие, бессмысленно – люди все равно оттуда уедут, если негде работать. Ситуация с социальным развитием села меняется. Эффективно осваиваются средства из областного бюджета, продолжается газификация, растут объемы строительства жилья на селе. Любая молодая семья, которая соответствует заявленным требованиям, без ограничения имеет возможность получить субсидии из федерального бюджета – 30%, регионального – 40% на приобретение или строительство жилья. Оставшиеся 30% молодым специалистам может добавить сельхозпредприятие. В прошлом году жилищные условия улучшили 46 сельских семей, в том числе 23 молодые семьи.

Если говорить о ключевых моментах областной целевой программы, над которыми работает правительство области, можно выделить следующие: повышение доступности и улучшение качества оказания медицинской помощи сельскому населению области; развитие инфраструктуры образования сельских территорий; модернизация сферы культуры на селе; повышение уровня газо- и водоснабжения сельских населенных пунктов; улучшение жилищных условий жителей сельской местности; поддержка комплексной компактной застройки и благоустройства сельских поселений, в том числе в рамках пилотных проектов.

Материал предоставлен ГАУ ЯО «Информационное агентство «Верхняя Волга»

ТелеКУРЬЕР

С 6 ПО 12 СЕНТЯБРЯ 2010 ГОДА

ФИЛЬМЫ НЕДЕЛИ: АНОНСЫ

ПОНЕДЕЛЬНИК • 01.05
ГТ/СТС

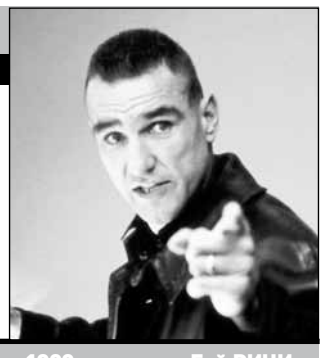

КАРТЫ, ДЕНЬГИ, ДВА СТВОЛА

Четверо молодых парней накопили каждый по 25 тысяч фунтов, чтобы один из них мог сыграть в карты с опытным шулером и матерым преступником, известным по кличке Гарри-Топор. Парень в итоге проиграл 500 тысяч, на уплату долга ему дали неделю. В противном случае и ему, и его «спонсорам» каждый день будут отрубать по пальцу, а потом...

Великобритания, 1998, режиссер Гай РИЧИ

ВТОРНИК • 00.50
ПЕРВЫЙ

ЗНАКОМЬТЕСЬ, ДЖО БЛЭК

В жизни богатого и влиятельного газетного магната Уильяма Пэрриша появляется сама Смерть, принявшая обличие обворожительного молодого человека по имени Джо Блэк. Смерть, уставшая от своих привычных обязанностей, предлагает Пэрришу необычное соглашение: магнат станет проводником Джо в мире живых, где тот планирует провести свой отпуск. По окончании каникул Смерть заберет Пэрриша с собой...

США, 1998, режиссер Мартин БРЕСТ

СРЕДА – ЧЕТВЕРГ • 23.50
РОССИЯ К

ЭММА

Эмма Вудхауз — красивая, умная, экстравагантная девушка. Будучи дочерью состоятельного помещика, она обеспечена и прекрасно образованна. Эмма молода, счастлива и беззаботна, тем более что всегда может рассчитывать на помощь своего друга детства, великодушного и участливого мистера Найтли, который не стыдится ее критиковать и к чьему мнению она действительно прислушивается...

Великобритания, 2009, режиссер Джим О'ХЕНЛОН

ПЯТНИЦА • 00.40
РОССИЯ 1

15 МИНУТ СЛАВЫ

Два психа приезжают в Америку. Один чех, другой русский. Один убивает людей, другой делает из этого кино. На первых же минутах под «калинку-малинку» режут и сжигают русского сантехника. Психи ищут славы, а их ищет лучший нью-йоркский детектив в исполнении Роберта Де Ниро и его помощник — пожарный (Эдвард Бернс).

Германия – США, 2001, режиссер Джон ХЕРЦФЕЛД

СУББОТА • 01.40
РОССИЯ 1

ЛЮБОВЬ ПО ПРАВИЛАМ... И БЕЗ

Пожилой функционер музыкальной индустрии Гарри Лангер питает нежные чувства к молоденькой Марин. Внезапный сердечный удар, приключившийся с Гарри в доме матери его любовницы, Эрики, провоцирует создание любовного треугольника, но с иным раскладом, ибо вызванный для оказания помощи врач, так же как и его пациент, внезапно влюбляются в Эрику...

США, 2003, режиссер Нэнси МЕЙЕРС

ВОСКРЕСЕНЬЕ • 18.00
ПЕРВЫЙ

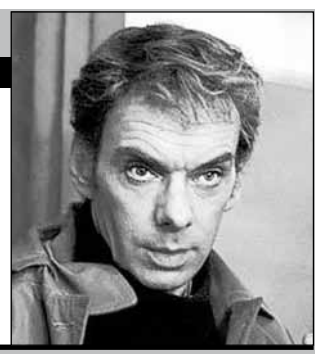

МОСКВА СЛЕЗАМ НЕ ВЕРИТ

Три молодые провинциалки приезжают в Москву в поисках того, что ищут люди во всех столицах мира, — любви, счастья и достатка. Антонина выходит замуж, растит детей, любит мужа. Людмиле Москва представляется лотереей, в которой она должна выиграть свое особенное счастье. Катерина же отчаянно влюбляется, но избранник ее оставляет. ...

СССР, 1979, режиссер Владимир МЕНЬШОВ

ПОНЕДЕЛЬНИК, 6 СЕНТЯБРЯ

ПЕРВЫЙ

05.00 «Новости»
05.05 «Доброе утро»
09.00 «Новости»
09.20 «Жить здорово!»
10.20 «Малахов +»
11.20 «Контрольная закупка»
12.00 «Новости»
12.20 «Модный приговор»
13.20 «Детективы»
14.00 «Другие «Новости»
14.20 «Понять. Простить»
15.00 «Новости»
15.20 «Хочу знать»
15.50 **«ОБРУЧАЛЬНОЕ КОЛЬЦО».** Сериал
16.50 «Федеральный судья»
18.00 «Вечерние «Новости»
18.20 **«СЛЕД».** Сериал
19.00 «Давай поженимся!»
20.00 «Жди меня»
21.00 «Время»
21.30 **«СЕМЕЙНЫЙ ДОМ».** Сериал
22.30 «Спецрасследование. «Инкассаторы. Выстрел в спину»
23.30 «Ночные «Новости»
23.50 «На ночь глядя»
00.50 **«СРОЧНОЕ ФОТО».** Фильм
02.30 **«МНОЖЕСТВЕННОСТЬ».** Комедия

РОССИЯ 1

05.00 «Утро России»
05.07, **05.35, 06.07, 06.35, 07.07, 07.35, 08.07, 08.35** «Вести-Ярославль»
09.05 «В огнедышащей лаве любви. Светлана Светличная»
10.00 «О самом главном»
11.00 «Вести»
11.30 «Вести-Ярославль»
11.50 **«МАРШРУТ МИЛОСЕРДИЯ».** Сериал
12.45 «Формула любви». Ток-шоу
13.45 «Вести. Дежурная часть»
14.00 «Вести»
14.25 «Вести-Ярославль»
14.45 **«НАСТОЯЩАЯ ЖИЗНЬ».** Сериал
15.35 **«КАМЕНСКАЯ».** Сериал
16.30 **«КУЛАГИН И ПАРТНЕРЫ».** Сериал
17.00 «Вести»
17.15 «Вести-Ярославль»
17.35 **«ДВОРИК».** Сериал
18.05 **«ЕФРОСИНЬЯ».** Сериал
19.00 **«СЛОВО ЖЕНЩИНЕ».** Сериал
20.00 «Вести»
20.30 «Местное время. Вести»
20.50 «Спокойной ночи, малыши!»
21.00 **«СУДЬБЫ ЗАГАДОЧНОЕ ЗАВТРА».** Сериал
23.40 «Дежурный по стране». Михаил Жванецкий»
00.40 «Вести +»
01.00 «Честный детектив»
01.45 **«ЗОЛОТО НА УЛИЦАХ».** Фильм

РОССИЯ 2

05.00 «Моя планета»
07.00 «Вести-спорт»
07.15 «Моя планета»
08.00 «Все включено»
09.00 «Вести-спорт»
09.10 «Вести-спорт. Местное время»
09.20 **«ПОСЛЕДНИЙ САМУРАЙ».** Фильм
12.15 «Вести.ru»
12.25 «Вести-спорт»
12.35 «Моя планета»
15.30 «Профессиональный бокс. Лучшие бои Александра Поветкина»
16.30 «Смешанные единоборства. Кубок содружества наций»
18.00 «Вести.ru»
18.10 «Вести-спорт»
18.25 «Смешанные единоборства. Кубок содружества наций»
20.05 **«КОНТРАКТ».** Фильм
22.00 «Вести.ru»
22.15 «Вести-спорт»
22.30 «Неделя спорта»
23.35 «Top Gear»
00.40 «Борьба. ЧМ»
01.15 «Вести-спорт»
01.25 «Рыбалка с Радзишевским»
01.45 «Водное поло. ЧЕ. Женщины. 1/4 финала»

РОССИЯ К

07.00 «Евроньюс»
10.00 «Новости культуры»
10.30 **«СЛУЖИЛИ ДВА ТОВАРИЩА».** Фильм
12.05 «Вспоминая дирижера. «Самосожжение. Евгений Светланов»
12.40 И. Бабель. **«КОНАРМИЯ».** Спектакль
15.00 «Осенние портреты». Александр Граве»
15.30 «Новости культуры»
15.40 «Мах и Шебестова на каникулах»
15.45 «Сказка о белой льдинке», «Хвосты»
16.10 **«ПРИНЦЕССА ИЗ МАНДЖИПУРА».** Сериал
16.35 «Обезьяны-воришки». «Поменявшись местами».
17.05 «Книга-2010».
17.45 «Звезды мировой оперной сцены. Виолетта Урмана»
18.35 «Ступени цивилизации.
19.30 «Новости культуры»
19.45 «Главная роль»
20.05 «Сати. Нескучная классика...»
20.45 «Острова». Валентина Теличкина»
21.25 «Academia»
22.10 «Отдел». «Счастливая завязка»
22.40 «Тем временем»
23.30 «Новости культуры»
23.55 «Искатели». «Последний приют Апостола»
00.40 «Документальная камера. «Школьный фильм как документ времени»
01.20 «Музыкальный момент. Пьесы для гитары»
01.35 «Программа передач»
01.40 «Мировые сокровища культуры». «Ченме. Сокровищница королей»
01.55 «Academia»
02.45 «Музыкальный момент. И. С. Бах. Бранденбургский концерт № 3»

НТВ

05.55 «НТВ утром»
08.30 «Кулинарный поединок»
09.30 «Обзор. ЧП»
10.00 «Сегодня»
10.20 «Обзор. ЧП». Обзор за неделю»
11.00 «Следствие вели...»
12.00 «Суд присяжных»
13.00 «Сегодня»
13.30 **«ЗАКОН И ПОРЯДОК».** Сериал
15.30 «Обзор. ЧП»
16.00 «Сегодня»
16.30 **«ВОЗВРАЩЕНИЕ МУХТАРА».** Сериал
18.30 «Обзор. ЧП»
19.00 «Сегодня»
19.30 **«МОРСКИЕ ДЬЯВОЛЫ».** Сериал
21.30 **«ГЛУХАРЬ. ПРОДОЛЖЕНИЕ».** Сериал
23.15 «Сегодня»
23.35 **«ГОРОД СОБЛАЗНОВ».** Сериал
01.10 «Авиаторы»
01.45 **«ИЗЛЕЧИТЬ ГОРИЛЛУ».** Детектив

5 ПЯТЫЙ

06.00 «Казуары»
07.00 «Последние дни знаменитостей». Джим Моррисон»
08.00, **12.00, 15.00, 19.00, 22.00** «Сейчас»
08.30, **21.00** «Суд времени»
09.30 **«КООРДИНАТЫ СМЕРТИ».** Военная драма
11.05 «Подводная одиссея команды Кусто»
12.30 **«ПРИСТУПИТЬ К ЛИКВИДАЦИИ».** Приключенческий фильм
15.30 **«СТАВКА БОЛЬШЕ, ЧЕМ ЖИЗНЬ».** Сериал
16.45 «Самые загадочные места мира»
17.00 «Открытая студия»
18.00 «Программа передач Светланы Сорокиной и Андрея Максимова»
19.30 «Реальный мир»
20.00 «Агент «Друг» против Гитлера»
22.30 **«ВНИМАНИЕ! ВСЕМ ПОСТАМ...»** Детектив
00.10 «Шаги к успеху»
01.10 «Ночь на Пятом»
01.40 **«БЕШЕНЫЕ ПСЫ».** Боевик

ТНТ

06.00 «Необъяснимо, но факт»
07.00 «Такси»
07.35 «Эй, Арнольд!»
08.05 «Как говорит Джинджер»
08.30 «Комеди Клаб»
09.30, **18.30, 20.30 «УНИВЕР».** Сериал
10.30, **19.30 «СЧАСТЛИВЫ ВМЕСТЕ».** Сериал
11.30 «Приключения Джимми Нейтрона, мальчика-гения»
12.30 «Детки подросли»
14.00 **«САША+МАША».** Сериал
14.30 **«ЖЕНСКАЯ ЛИГА».** Сериал
15.05 **«ДНЕВНИКИ ВАМПИРА».** Сериал
16.00 **«ТЕРМИНАТОР».** Фантастика, боевик
18.00 **«ЛЮБОВЬ НА РАЙОНЕ».** Сериал
19.00, **20.00 «ИНТЕРНЫ».** Сериал
21.00 **«ГАРОЛЬД И КУМАР: ПОБЕГ ИЗ ГУАНТАНАМО».** Приключенческая комедия
23.20 «Дом-2. Город любви»
00.20 «Дом-2. После заката»
00.50 «Секс» с Анфисой Чеховой»
01.20 «Комеди Клаб»
02.20 **«КАЙЛ XY».** Сериал

ГТ/СТС

07.00 «6 кадров»
07.30 **«ПАПИНЫ ДОЧКИ».** Сериал
08.30 «Инфомания»
09.00 «6 кадров»
10.00 **«ПЕРЕВОЗЧИК-3».** Фильм
12.30 **«ПАПИНЫ ДОЧКИ».** Сериал
13.30 «Детское время»
15.30 **«ПАПИНЫ ДОЧКИ».** Сериал
16.30 **«РАНЕТКИ».** Сериал
17.30 «Галилео»
18.30 «Новости города»
19.00 **«ДАЕШЬ МОЛОДЕЖЬ!»** Сериал
19.30 **«ПАПИНЫ ДОЧКИ».** Сериал
20.00 **«ВОРОНИНЫ».** Сериал
20.30 **«МАРГОША».** Сериал
21.30 «Новости города»
22.00 **«СМОТРИТЕ, КТО ЗАГОВОРИЛ».** Фильм
23.55 **«ЭВРИКА».** Сериал
00.45 «Новости города»
01.05 **«КАРТЫ, ДЕНЬГИ, ДВА СТВОЛА».** Фильм

НТМ

12.00 «Место происшествия-Ярославль. Итоги недели»
12.30 «День в событиях. Итоги недели»
13.00 **«ГОСУДАРСТВЕННАЯ ГРАНИЦА. МЫ НАШ, МЫ НОВЫЙ...».** Фильм
14.30 **«АНГЕЛ-ХРАНИТЕЛЬ».** Сериал
15.30 «Дежурный по Ярославлю»
15.35 «Со знаком качества»
16.00 «Аншлаг»
16.30 «Что хочет женщина»
16.55 «Дежурный по Ярославлю»
17.00 **«КОРОЛЕВСТВО КРИВЫХ».** Сериал
18.05 «Со знаком качества»
18.20 «Камера смеха»
18.55 «Дежурный по Ярославлю»
19.00 «День в событиях»
19.30 «Место происшествия»
19.40 «Обратный отсчет»
20.40 «Дежурный по Ярославлю»
20.45 «Место происшествия»
21.00 **«ДИВЕРСАНТ. КОНЕЦ ВОЙНЫ».** Фильм
22.00 «Банка комиксов»
22.30 «День в событиях»
23.00 «Место происшествия»
23.10 **«ЖИВОЙ».** Фильм
00.50 «АВТОпро. Спецвыпуск»
01.00 **«ГОСУДАРСТВЕННАЯ ГРАНИЦА. МИРНОЕ ЛЕТО 21-ГО».** Фильм
02.25 «Место происшествия»
02.25 «День в событиях»

ВТОРНИК, 7 СЕНТЯБРЯ

ПЕРВЫЙ

05.00 «Новости»
05.05 «Доброе утро»
09.00 «Новости»
09.20 «Жить здорово!»
10.20 «Малахов +»
11.20 «Контрольная закупка»
12.00 «Новости»
12.20 «Модный приговор»
13.20 «Детективы»
14.00 «Другие «Новости»
14.20 «Понять. Простить»
15.00 «Новости»
15.20 «Хочу знать»
15.50 **«ОБРУЧАЛЬНОЕ КОЛЬЦО».** Сериал
16.50 «Федеральный судья»
18.00 «Вечерние «Новости»
18.15 **«СЛЕД».** Сериал
19.00 «Футбол. Отборочный матч чемпионата Европы-2012. Сборная России – сборная Словакии. Прямой эфир»
21.00 «Время»
21.30 **«СЕМЕЙНЫЙ ДОМ».** Сериал
22.30 «Первая любовь»
23.30 «Ночные «Новости»
23.50 «На ночь глядя»
00.50 **«ЗНАКОМЬТЕСЬ, ДЖО БЛЭК».** Триллер

РОССИЯ 1

05.00 «Утро России»
05.07, **05.35, 06.07, 06.35, 07.07, 07.35, 08.07, 08.35** «Вести-Ярославль»
09.05 «Великие пророчицы. Ванга и Матрона»
10.00 «О самом главном»
11.00 «Вести»
11.30 «Вести-Ярославль»
11.50 **«МАРШРУТ МИЛОСЕРДИЯ».** Сериал
12.45 «Формула любви»
13.45 «Вести. Дежурная часть»
14.00 «Вести»
14.25 «Вести-Ярославль»
14.45 **«НАСТОЯЩАЯ ЖИЗНЬ».** Сериал
15.35 **«КАМЕНСКАЯ».** Сериал
16.30 **«КУЛАГИН И ПАРТНЕРЫ».** Сериал
17.00 «Вести»
17.15 «Вести-Ярославль»
17.35 **«ДВОРИК».** Сериал
18.05 **«ЕФРОСИНЬЯ».** Сериал
19.00 **«СЛОВО ЖЕНЩИНЕ».** Сериал
20.00 «Вести»
20.30 «Местное время. Вести»
20.50 «Спокойной ночи, малыши!»
21.00 **«СУДЬБЫ ЗАГАДОЧНОЕ ЗАВТРА».** Сериал
23.35 «Вести +»
23.55 **«КОРОЛЬ ОРУЖИЯ».** Остросюжетный фильм
01.50 «Горячая десятка»

РОССИЯ 2

05.00 «Моя планета»
07.00 «Все включено»
09.00 «Вести-спорт»
09.15 «Моя планета»
12.00 «Вести.ru»
12.10 «Вести-спорт»
12.20 «Top Gear»
13.25 «Неделя спорта»
14.30 «Профессиональный бокс. Лучшие бои Александра Поветкина»
15.30 «Спортивная наука»
16.05 **«КОНТРАКТ».** Фильм
18.00 «Вести.ru»
18.10 «Вести-спорт»
18.30 «Футбол. ЧЕ-2011. Отборочный турнир. Молодежные сборные. Россия – Румыния»
20.55 «КХЛ: Третий пошел!»
21.25 Вести.ru
21.40 «Вести-спорт»
21.55 «Футбол. ЧЕ-2012. Отборочный турнир. Македония – Армения»
23.55 «Top Gear»
01.00 «Борьба. ЧМ»
01.30 «Вести-спорт»
01.40 «Моя планета»

РОССИЯ К

06.30 «Евроньюс»
10.00 «Новости культуры»
10.20 «Главная роль»
10.45 **«НА ОТДЫХЕ».** Фильм
11.50 «Лукас Кранах Старший»
12.00 «Мировые сокровища культуры»
12.15 «Фильм об Анне Ахматовой»
13.10 «Голая наука». «Смерть Солнца»
14.00 «Мой Эрмитаж»
14.25 **«ДЕНЬ ЗА ДНЕМ».** Сериал
15.30 «Новости культуры»
15.40 «Мах и Шебестова на каникулах»
15.45 «Мультфильмы»
16.10 **«ПРИНЦЕССА ИЗ МАНДЖИПУРА».** Сериал
16.35 «Обезьяны-воришки». «Собираясь с силами»
17.05 «Отдел». «Счастливая завязка»
17.35 «Звезды мировой оперной сцены. Хосе Кура»
18.35 Ступени цивилизации. «Голая наука»
19.30 «Новости культуры»
19.45 «Главная роль»
20.05 «Власть факта»
20.45 «Больше, чем любовь»
21.25 «Academia»
22.10 «Отдел». «Рождение свободной мысли». «Апокриф»
22.40 «Апокриф»
23.30 «Новости культуры»
23.50 **«ПЫЛАЯ СТРАСТЬЮ».** Фильм
01.20 «Ф. Мендельсон. Концерт для скрипки с оркестром.
01.50 «Программа передач»
01.55 «Academia»
02.40 «Мировые сокровища культуры»

НТВ

05.55 «НТВ утром»
08.30 «Квартирный вопрос»
09.30 «Обзор. ЧП»
10.00 «Сегодня»
10.20 «ЧП. Расследование»
11.00 **«УГРО».** Сериал
12.00 «Суд присяжных»
13.00 «Сегодня»
13.30 **«ЗАКОН И ПОРЯДОК».** Сериал
15.30 «Обзор. ЧП»
16.00 «Сегодня»
16.30 **«ВОЗВРАЩЕНИЕ МУХТАРА».** Сериал
18.30 «Обзор. ЧП»
19.00 «Сегодня»
19.30 **«МОРСКИЕ ДЬЯВОЛЫ».** Сериал
21.30 **«ГЛУХАРЬ. ПРОДОЛЖЕНИЕ».** Сериал
23.15 «Сегодня»
23.35 **«ГОРОД СОБЛАЗНОВ».** Сериал
01.25 «Главная дорога»
02.00 **«ВИЛЛИ ВОНКА И ШОКОЛАДНАЯ ФАБРИКА».** Фильм

ПЯТЫЙ

06.00 «Битва за жизнь»
07.00 «Последние дни знаменитостей». Анвар Садат»
08.00, **12.00, 15.00, 19.00, 22.00** «Сейчас»
08.30, **21.00** «Суд времени»
09.30 **«ВНИМАНИЕ! ВСЕМ ПОСТАМ...»** Детектив
11.05 «Подводная одиссея команды Кусто»
12.30, **19.30** «Реальный мир»
13.00 «Битва за жизнь»
14.00 «Василий Меркурьев. Невыносимая легкость бытия»
15.30 **«СТАВКА БОЛЬШЕ, ЧЕМ ЖИЗНЬ».** Сериал
16.40 «Самые загадочные места мира»
17.00 «Открытая студия»
18.00 «Программа передач Светланы Сорокиной и Андрея Максимова»
20.00 «Жестокий романс Лидии Руслановой»
22.30 **«БОББИ».** Мелодрама
01.30 «Ночь на Пятом»
02.00 **«ПОПУТЧИК».** Триллер

ТНТ

06.00 «Необъяснимо, но факт».
07.00 «Такси»
07.35 «Эй, Арнольд!»
08.05 «Как говорит Джинджер»
08.30 «Комеди Клаб»
09.30, **18.30, 20.30 «УНИВЕР».** Сериал
10.30, **19.30 «СЧАСТЛИВЫ ВМЕСТЕ».** Сериал
11.30 «Рога и копыта: возвращение»
12.30 «Детки подросли»
14.00 **«САША+МАША».** Сериал
14.45 **«ДНЕВНИКИ ВАМПИРА».** Сериал
15.40 **«ГАРОЛЬД И КУМАР: ПОБЕГ ИЗ ГУАНТАНАМО».** Приключенческая комедия
18.00 **«ЛЮБОВЬ НА РАЙОНЕ».** Сериал
19.00, **20.00 «ИНТЕРНЫ».** Сериал
21.00 **«УГАДАЙ, КТО?»** Комедийная мелодрама
23.00 «Дом-2. Город любви»
00.00 «Дом-2. После заката»
00.30 «Секс» с Анфисой Чеховой»
01.00 «Комеди Клаб»
02.00 **«КАЙЛ XY».** Сериал
02.50 «Дом-2»

ГТ/СТС

06.30 «6 кадров»
06.45 «Новости города»
07.00 «6 кадров»
07.30 **«ПАПИНЫ ДОЧКИ».** Сериал
08.00 «Инфомания»
08.30 **«ВОРОНИНЫ».** Сериал
09.00 «6 кадров»
09.15 «Новости города»
09.30 **«ПАПИНЫ ДОЧКИ».** Сериал
10.00 **«МАРГОША».** Сериал
11.00 «Галилео»
12.00 **«ПАПИНЫ ДОЧКИ».** Сериал
13.30 «Детское время»
15.30 **«ПАПИНЫ ДОЧКИ».** Сериал
16.30 **«РАНЕТКИ».** Сериал
17.30 «Галилео»
18.30 «Новости города»
19.00 **«ДАЕШЬ МОЛОДЕЖЬ!»** Сериал
19.30 **«ПАПИНЫ ДОЧКИ».** Сериал
20.00 **«ВОРОНИНЫ».** Сериал
20.30 **«МАРГОША».** Сериал
21.30 «Новости города»
22.00 **«СМОТРИТЕ, КТО ЗАГОВОРИЛ-2».** Фильм
23.55 **«ЭВРИКА».** Фильм
00.45 «Новости города»
01.05 **«ЗАГОВОРЩИКИ».** Фильм
02.50 «6 кадров»

НТМ ЯРОСЛАВЛЬ

06.30 «Утро Ярославля»
07.40 «Со знаком качества»
08.00 «Утро Ярославля»
09.50 «Место происшествия»
10.00 **«ДИВЕРСАНТ. КОНЕЦ ВОЙНЫ».** Фильм
11.00 **«КОРОЛЕВСТВО КРИВЫХ».** Сериал
12.00 «Камера смеха»
12.20 «День в событиях. Итоги недели»
12.50 «Место происшествия»
13.00 **«ГОСУДАРСТВЕННАЯ ГРАНИЦА. МИРНОЕ ЛЕТО 21-ГО».** Фильм
14.30 **«АНГЕЛ-ХРАНИТЕЛЬ».** Сериал
15.30 «Дежурный по Ярославлю»
15.35 «Со знаком качества»
16.00 «Банка комиксов»
16.30 «Сделано в Ярославле»
16.55 «Дежурный по Ярославлю»
17.00 **«КОРОЛЕВСТВО КРИВЫХ».** Сериал
18.00 «Со знаком качества»
18.20 «Камера смеха»
18.50 «Дежурный по Ярославлю»
18.55 «Пресс-обзор ярославских печатных СМИ»
19.00 «День в событиях»
19.30 «Место происшествия»
19.40 «История ВИА»
20.40 «Дежурный по Ярославлю»
20.45 «Место происшествия»
21.00 **«ДИВЕРСАНТ. КОНЕЦ ВОЙНЫ».** Фильм
22.00 «Банка комиксов»
22.30 «День в событиях»
23.00 «Место происшествия»
23.10 **«АЛЬПИНИСТ».**Фильм
00.50 «АВТОпро. Спецвыпуск»
01.10 **«ГОСУДАРСТВЕННАЯ ГРАНИЦА. МИРНОЕ ЛЕТО 21-ГО».** Фильм
02.15 «Место происшествия»
02.25 «День в событиях»

СРЕДА, 8 СЕНТЯБРЯ

ПЕРВЫЙ

05.00 «Новости»
05.05 «Доброе утро»
09.00 «Новости»
09.20 «Жить здорово!»
10.20 «Малахов +»
11.20 «Контрольная закупка»
12.00 «Новости»
12.20 «Модный приговор»
13.20 «Детективы»
14.00 «Другие «Новости»
14.20 «Понять. Простить»
15.00 «Новости»
15.20 «Хочу знать»
15.50 **«ОБРУЧАЛЬНОЕ КОЛЬЦО».** Сериал
16.50 «Федеральный судья»
18.00 «Вечерние «Новости»
18.20 **«СЛЕД».** Сериал
19.00 «Давай поженимся!»
20.00 «Пусть говорят»
21.00 «Время»
21.30 **«СЕМЕЙНЫЙ ДОМ».** Сериал
22.30 «Среда обитания. Дары осени»
23.30 «Ночные «Новости»
23.50 «На ночь глядя»
00.50 **«НИКОГДА НЕ СДАВАЙСЯ».** Остросюжетный фильм
02.50 **«ТАЙНЫЙ МИР».** Фильм

РОССИЯ 1

05.00 «Утро России»
05.07, **05.35, 06.07, 06.35, 07.07, 07.35, 08.07, 08.35** «Вести-Ярославль»
09.05 «Кто убил Котовского?»
10.00 «О самом главном»
11.00 «Вести»
11.30 «Вести-Ярославль»
11.50 **«МАРШРУТ МИЛОСЕРДИЯ».** Сериал
12.45 «Формула любви»
13.45 «Вести. Дежурная часть»
14.00 «Вести»
14.25 «Вести-Ярославль»
14.45 **«НАСТОЯЩАЯ ЖИЗНЬ».** Сериал
15.35 **«КАМЕНСКАЯ».** Сериал
16.30 **«КУЛАГИН И ПАРТНЕРЫ».** Сериал
17.00 «Вести»
17.15 «Вести-Ярославль»
17.35 **«ДВОРИК».** Сериал
18.05 **«ЕФРОСИНЬЯ».** Сериал
19.00 **«СЛОВО ЖЕНЩИНЕ».** Сериал
20.00 «Вести»
20.30 «Местное время. Вести»
20.50 «Спокойной ночи, малыши!»
21.00 **«СЕРДЦЕ МАТЕРИ».** Сериал
23.45 «Вести +»
00.05 **«ТАЙНА ЧИНГИСХАНА».** Приключенческий фильм
02.40 **«БОЛЬШАЯ ЛЮБОВЬ-3».** Сериал

РОССИЯ 2

05.00 «Моя планета»
06.00 «Все включено»
09.00 «Вести-спорт»
09.15 «Моя планета»
12.00 Вести.ru
12.10 «Вести-спорт»
12.20 Top Gear
13.25 «Футбол. ЧЕ-2011. Отборочный турнир. Молодежные сборные. Россия – Румыния»
15.25 «КХЛ: Третий пошел!»
16.00 **«СПАРТАНЕЦ».** Фильм
18.00 Вести.ru
18.10 «Вести-спорт»
18.30 «Хоккей. КХЛ. Кубок открытия. «Ак Барс» (Казань) – ОХК «Динамо» (Москва)»
22.00 «Вести.ru»
22.15 «Вести-спорт»
22.35 «Хочу побеждать!!!»
23.05 «Top Gear»
00.10 «Борьба. ЧМ»
00.40 «Вести-спорт»
00.50 «Водное поло. ЧЕ. Женщины. 1/2 финала»
02.15 «Моя планета»

РОССИЯ К

06.30 «Евроньюс»
10.00 «Новости культуры»
10.20 «Главная роль»
10.45 **«СТАРИК И МОРЕ».** Фильм
12.15 «Фильм об Анне Ахматовой»
13.10 «Голая наука». «Таинства Луны»
14.00 «Легенды Царского Села»
14.25 **«ДЕНЬ ЗА ДНЕМ».** Сериал
15.30 «Новости культуры»
15.40 «Мах и Шебестова на каникулах»
15.45 «Мультфильмы».
16.10 **«ПРИНЦЕССА ИЗ МАНДЖИПУРА».** Сериал
16.35 «Обезьяны-воришки». «Герои и злодеи»
17.05 «Отдел». «Рождение свободной мысли»
17.30 «Звезды мировой оперной сцены. Рамон Варгас»
18.35 «Ступени цивилизации». «Голая наука»
19.30 «Новости культуры»
19.45 «Главная роль»
20.05 «Абсолютный слух». Альманах по истории музыкальной культуры
20.45 «Сопротивление русского француза»
21.10 «Мировые сокровища культуры»
21.25 «Academia»
22.10 «Отдел». «Позолоченная эмиграция»
22.40 «Магия кино»
23.30 «Новости культуры»
23.50 **«ЭММА».** Фильм
01.40 «Музыкальный момент»
01.50 «Программа передач»
01.55 «Academia»
02.40 «Мировые сокровища культуры»

НТВ

05.55 «НТВ утром»
08.30 «Дачный ответ»
09.30 «Обзор. ЧП»
10.00 «Сегодня»
10.20 «Чистосердечное признание»
11.00 **«УГРО».** Сериал
12.00 «Суд присяжных»
13.00 «Сегодня»
13.30 **«ЗАКОН И ПОРЯДОК».** Сериал
15.30 «Обзор. ЧП»
16.00 «Сегодня»
16.30 **«ВОЗВРАЩЕНИЕ МУХТАРА».** Сериал
18.30 «Обзор. ЧП»
19.00 «Сегодня»
19.30 **«МОРСКИЕ ДЬЯВОЛЫ».** Сериал
21.30 **«ГЛУХАРЬ. ПРОДОЛЖЕНИЕ».** Сериал
23.15 «Сегодня»
23.35 **«ГОРОД СОБЛАЗНОВ».** Сериал
01.25 **«БОЛЬШОЙ ВАЛЬС».** Фильм

ПЯТЫЙ

06.00 «Битва за жизнь»
07.00 «Последние дни знаменитостей. Айртон Сенна»
08.00, **12.00, 15.00, 19.00, 22.00** «Сейчас»
08.30 «Суд времени»
09.30 **«НЕ МОГУ СКАЗАТЬ ПРОЩАЙ».** Мелодрама
11.15 «Подводная одиссея команды Кусто»
12.30, **19.30** «Реальный мир»
13.00 «Битва за жизнь»
14.00 «Гиперболоид инженера Филиппова»
15.30 **«СТАВКА БОЛЬШЕ, ЧЕМ ЖИЗНЬ».** Сериал
16.35 «Самые загадочные места мира»
17.00 «Открытая студия»
18.00 «Программа передач Светланы Сорокиной и Андрея Максимова»
20.00 «Тайна дипломата №1. Андрей Громыко»
21.00 «Суд времени»
22.30 **«НИ ЗА, НИ ПРОТИВ».** Криминальный боевик
00.50 «Ночь на Пятом»
01.20 **«СИРАНО ДЕ БЕРЖЕРАК».** Драма

ТНТ

06.00 «Необъяснимо, но факт»
07.00 «Такси»
07.35 «Эй, Арнольд!»
08.05 «Как говорит Джинджер»
08.30 «Комеди Клаб»
09.30, **18.30, 20.30 «УНИВЕР».** Сериал
10.30, **19.30 «СЧАСТЛИВЫ ВМЕСТЕ».** Сериал
11.30 «Рога и копыта: возвращение»
12.30 «Детки подросли»
14.00 **«САША+МАША».** Сериал
14.30 **«ЖЕНСКАЯ ЛИГА».** Сериал
15.05 **«ДНЕВНИКИ ВАМПИРА».** Сериал
16.00 **«УГАДАЙ, КТО?».** Комедийная мелодрама
18.00 **«ЛЮБОВЬ НА РАЙОНЕ».** Сериал
19.00, **20.00 «ИНТЕРНЫ».** Сериал
21.00 **«ПОЛУПРОФЕССИОНАЛ».** Комедия
23.00 «Дом-2. Город любви»
00.00 «Дом-2. После заката»
00.30 «Секс» с Анфисой Чеховой»
01.00 «Комеди Клаб»
02.00 **«КАЙЛ XY».** Сериал
02.50 «Дом-2»

ГТ/СТС

06.30 «6 кадров»
06.45 «Новости города»
07.00 «6 кадров»
07.30 **«ПАПИНЫ ДОЧКИ».** Сериал
08.00 «Инфомания»
08.30 **«ВОРОНИНЫ».** Сериал
09.00 «6 кадров»
09.15 «Новости города»
09.30 **«ПАПИНЫ ДОЧКИ».** Сериал
10.00 **«МАРГОША».** Сериал
11.00 «Галилео»
12.00 **«ПАПИНЫ ДОЧКИ».** Сериал
13.30 «Детское время»
15.30 **«ПАПИНЫ ДОЧКИ».** Сериал
16.30 **«РАНЕТКИ».** Сериал
17.30 «Галилео»
18.30 «Новости города»
19.00 **«ДАЕШЬ МОЛОДЕЖЬ!»** Сериал
19.30 **«ПАПИНЫ ДОЧКИ».** Сериал
20.00 **«ВОРОНИНЫ».** Сериал
20.30 **«МАРГОША».** Сериал
21.30 «Новости города»
22.00 **«СМОТРИТЕ, КТО ЗАГОВОРИЛ-3».** Фильм
23.55 **«ЭВРИКА».** Сериал
00.45 «Новости города»
01.05 **«ЗОЛОТОЙ ЛЕД».** Фильм
02.40 «6 кадров»

НТМ ЯРОСЛАВЛЬ

06.30 «Утро Ярославля»
07.40 «Со знаком качества»
08.00 «Утро Ярославля»
09.50 «Место происшествия»
10.00 **«ДИВЕРСАНТ. КОНЕЦ ВОЙНЫ».** Фильм
11.00 **«КОРОЛЕВСТВО КРИВЫХ».** Сериал
12.00 «Камера смеха»
12.20 «День в событиях»
12.50 «Место происшествия»
13.00 **«ГОСУДАРСТВЕННАЯ ГРАНИЦА. МИРНОЕ ЛЕТО 21-ГО».** Фильм
14.30 **«АНГЕЛ-ХРАНИТЕЛЬ».** Сериал
15.30 «Дежурный по Ярославлю»
15.35 «Со знаком качества»
16.00 «Банка комиксов»
16.30 «Камера смеха»
16.55 «Дежурный по Ярославлю»
17.00 **«КОРОЛЕВСТВО КРИВЫХ».** Сериал
18.00 «Со знаком качества»
18.30 «Банка комиксов»
18.50 «Дежурный по Ярославлю»
18.55 «Пресс-обзор ярославских печатных СМИ»
19.00 «День в событиях»
19.30 «Место происшествия»
19.40 «Последний бой неуловимых»
20.30 «Жилье мое»
20.45 «Дежурный по Ярославлю»
20.50 «Место происшествия»
21.00 **«ДИВЕРСАНТ. КОНЕЦ ВОЙНЫ».** Фильм
22.00 «Банка комиксов»
22.30 «День в событиях»
23.00 «Место происшествия»
23.10 **«БЕЛЫЙ ХОЛСТ».**Фильм
00.50 «АВТОпро. Спецвыпуск»
01.00 **«ГОСУДАРСТВЕННАЯ ГРАНИЦА. ВОСТОЧНЫЙ РУБЕЖ».** Фильм
02.30 «День в событиях»

ЯРОСЛАВСКИЙ АГРОКУРЬЕР
2 СЕНТЯБРЯ 2010 Г. №34

ЦИФРЫ И ФАКТЫ

Голштинская, айрширская – наши ярославские

● **В ОТРАСЛИ РАСТЕНИЕВОДСТВА** в сельскохозяйственных предприятиях района применяются самые современные энергосберегающие технологии выращивания сельскохозяйственных культур. Выращивание картофеля по голландской технологии проводится на площади 780 га, или 50% занимаемой площади, на площади 500 га картофель выращивают с элементами голландской технологии. Посев сельскохозяйственных культур элитными семенами доведен до 40% занимаемой площади. В районе 5 хозяйств:

● **ПСК «Родина», ЗАО АФ «Пахма», ФГУП «Григорьевское», ОАО «Племзавод им. Дзержинского», ОАО «Михайловское» занимаются производством и реализацией элитных семян картофеля, зерновых культур и многолетних трав. Они почти полностью обеспечивают сельскохозяйственные предприятия области семенами высоких репродукций.**

● **СЕЛЬСКОХОЗЯЙСТВЕННЫЕ ПРЕДПРИЯТИЯ РАЙОНА** активно участвуют в приоритетном национальном проекте «Развитие АПК». В рамках этого проекта после строительства и реконструкции введены в действие животноводческие комплексы:
в ЗАО СП «Меленковский», ООО «Карабаха», ОАО «Курба», ПСХК «Искра», ОАО «Михайловское», ПСК «Родина».

● **В стадии реализации находятся следующие проекты. Строительство и модернизация молочно-товарной фермы до 1180 голов крупного рогатого скота в ЗАО «Левцово», строительство животноводческого комплекса на 1000 голов дойного стада в ЗАО «Племзавод «Ярославка», строительство молочно-товарной фермы до 1180 голов крупного рогатого скота в ООО «Горшиха», реконструкция животноводческого комплекса на 360 скотомест в ОАО СП «Мир», свиноводческий комплекс ОАО «Курба» на 1152 скотоместа для основных свиноматок с замкнутым циклом производства свинины.**

● **В РАЙОНЕ 15 ПЛЕМЕННЫХ ХОЗЯЙСТВ,** поголовье которых составляет 23,8 тыс. голов, в том числе 10 тысяч коров. Племенные животные в структуре стада занимают 71%. Ежегодно в хозяйства области и за ее пределы реализуется около 1000 голов племенного молодняка. В молочном животноводстве разводятся ярославская, черно-пестрая, голштинская, айрширская и симментальская породы.

«ЯрАГРО-2010»

агропромышленная выставка

26 августа 2010 года в Ярославле на территории торгового комплекса «Альтаир» раскинулась областная агропромышленная выставка «ЯрАГРО». В таком формате она проходила первый раз. Целью мероприятия стало повышение инвестиционной привлекательности агропромышленного комплекса региона и сельских территорий, популяризация сельскохозяйственного труда и деревенского уклада жизни.

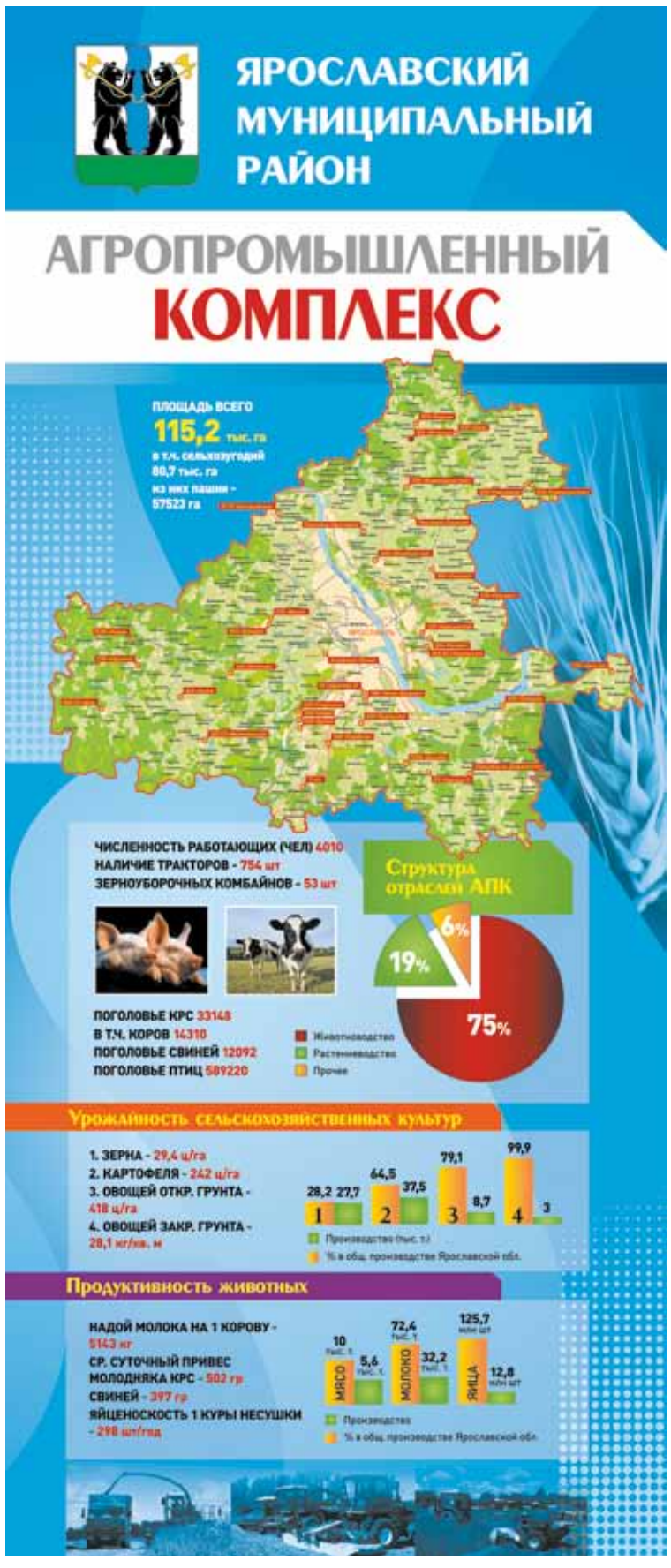

ЯМР славится цветами и осетрами

Сюда съехались агропромышленные предприятия со всей области: из Угличского, Борисоглебского, Гаврилов-Ямского, Тутаевского, Пошехонского, Ростовского, Рыбинского, Любимского и Ярославского районов. Свою продукцию на выставке представляли и сельскохозяйственные предприятия Ярославского района, такие как «Агрофирма «Пахма», «Ярославка», тепличный комбинат «Лазоревское» и другие. Посмотреть на достижения ярославского агропрома приехали гости из Москвы, в их числе – **заместитель министра сельского хозяйства Александр Беляев, представитель Сбербанка РФ А. П. ДЫМОВ, заместитель председателя правления ОАО «Россельхозбанк» В. В. КИРИНА.** Их встречали **губернатор Ярославской области Сергей ВАХРУКОВ, заместитель губернатора Михаил БОРОВИЦКИЙ.**

Приветствуя участников и гостей выставки руководитель региона напомнил о комплексной, до 2014 года, целевой программе развития АПК и сельских территорий и ее приоритете – повышении социальных стандартов жизни на селе. Сейчас в Ярославском и других районах области идет активное строительство, газификация. Было отмечено, что для снижения стоимости электроэнергии на селе (как для частных потребителей, так и для агропромышленных предприятий) актуально внедрение энергосберегающих когенерационных установок. Комплекс мер, направленных на развитие ярославского села, сделает труд на земле привлекательным, а условия жизни – достойными. Все это откроет новые возможности для сельхозпредприятий, повысит инвестиционную привлекательность территорий.

После торжественной части высокие гости направились к павильонам. Каждый хотел похвастаться своими достижениями и показать свою продукцию: здесь были сыры из Пошехонья, мясные и рыбные деликатесы из Рыбинска, хлебобулочные изделия из Гаврилов-Ямского района, молочная продукция из Тутаева, цветы, молочные продукты и даже осетры из Ярославского района.

В павильоне ЯМР гостей народными песнями и танцами встречал народно-фольклорный коллектив из Ивняков. **Глава района Андрей Владимирович РЕШАТОВ** показал

ЦИФРЫ И ФАКТЫ

В настоящее время АПК области насчитывает 324 сельскохозяйственных предприятия различных форм собственности, 70 предприятий пищевой и перерабатывающей промышленности, 2214 крестьянских (фермерских) хозяйств, 32 сельскохозяйственных потребительских кооператива, число семей занятых в личных подсобных хозяйствах составляет 226 тысяч, занятых садоводством и огородничеством – 163 тысячи.

В Ярославской области основным направлением в производстве сельскохозяйственной продукции является производство молока, удельный вес которого в общем производстве продукции сельского хозяйства отдельных районов достигает более 80%. В последние годы стремительно развивается птицеводческая отрасль. Принимаются меры по сохранению и развитию льноводства и романовского овцеводства.

гостям экспозицию Ярославского района. Здесь были представлены достижения и успехи агропрома Ярославского района: осетровые рыбоводного завода в Дубках, урожай овощей сельскохозяйственных предприятий (картофель, морковь, лук, капуста, зерновые), молочная и мясная продукция «Агрофирмы «Пахма», комбината «Северный». Всех поразили своей красотой цветы.

Экспозиция Ярославского района очень понравилась заместителю министра сельского хозяйства Александру Беляеву и губернатору Ярославской области Сергею Вахрукову. Александр Беляев отметил успехи Ярославского района: «33 тысячи голов крупного рогатого скота – вот это район! И, несмотря на жару и засуху, урожай картофеля впечатляет!»

БОРИС АНДРЕЕВ

Селу – комплексный подход

Перспективам сельских территорий и задачам модернизации предприятий сельскохозяйственной отрасли была посвящена конференция «Производство конкурентоспособной продукции и привлечение инвестиций в АПК – приоритетный путь развития сельских территорий Ярославской области».

Она являлась частью программы первой региональной выставки сельхозпроизводителей «ЯрАГРО».

На ее открытии **губернатор Сергей ВАХРУКОВ** отметил, что агропромышленный комплекс Ярославской области демонстрирует рост и высокую конкурентоспособность. По его словам, достижения в сельском хозяйстве – результат комплексного подхода к развитию села, и этот подход будет применяться и в дальнейшем.

– Мы будем увеличивать долю сельского хозяйства в экономике региона. Будем создавать достойные условия жизни людей на селе: строить дороги, школы, детские сады, проводить в село газ, – заявил Сергей Вахруков.

Правительство Ярославской области продолжит поддержку модернизации предприятий АПК. При этом, как отметил глава региона, помощь будет в первую очередь оказана тем хозяйствам, которые стремятся к преобразованиям, вкладываются в обновление техники и внедрение передовых технологий.

Сергей Вахруков призвал все районы активнее включаться в реализацию программы развития АПК и сельских территорий, вносить свои предложения по приоритетным направлениям бюджетного финансирования.

Заместитель министра сельского хозяйства России Александр БЕЛЯЕВ одобрил инициативы региональной власти.

– Ярославская область сегодня входит в десятку сильнейших регионов Российской Федерации по уровню развития АПК и сельских территорий, – сказал Александр Беляев.

Конференция «Производство конкурентоспособной продукции и привлечение инвестиций в АПК – приоритетный путь развития сельских территорий Ярославской области» продлилась два дня. В ее работе приняли участие главы муниципальных районов, руководители аграрных предприятий, финансово-кредитных учреждений, банков.

ЦИФРЫ И ФАКТЫ

За счет собственного производства Ярославская область обеспечивает потребности населения области в основных продуктах питания по медицинским нормам потребления: яйце, мясе птицы, картофеле и овощах. Для достижения продовольственной безопасности области поставлена задача довести собственное производство до уровня норм потребления населения и другими видами сельскохозяйственной продукции: молоком, свининой, бараниной и говядиной.

Правительством области постоянно оказывается финансовая поддержка предприятиям АПК из областного бюджета на основе программно-целевого финансирования. Поддержка ежегодно увеличивается. В 2005 году сумма господдержки на развитие АПК из областного бюджета составила 440 млн. рублей, в 2006 году – 553 млн. рублей, или на 26% больше, чем в предыдущем году, в 2009 году – 697 млн. рублей (+ 16% к 2008 году и + 59% к 2005 году). Кроме того, на реализацию мероприятий госпрограммы по развитию сельского хозяйства из федерального бюджета на условиях софинансирования в 2009 году поступило 701,5 млн. рублей финансовых средств.

ЧЕТВЕРГ, 9 СЕНТЯБРЯ

ПЕРВЫЙ

05.00 «Новости»
05.05 «Доброе утро»
09.00 «Новости»
09.20 «Жить здорово!»
10.20 «Малахов +»
11.20 «Ураза-Байрам»
12.00 «Новости»
12.20 «Модный приговор»
13.20 «Детективы»
14.00 «Другие «Новости»
14.20 «Понять. Простить»
15.00 «Новости»
15.20 «Хочу знать»
15.50 **«ОБРУЧАЛЬНОЕ КОЛЬЦО».** Сериал
16.50 «Федеральный судья»
18.00 «Вечерние «Новости»
18.20 **«СЛЕД».** Сериал
19.00 «Давай поженимся!»
20.00 «Пусть говорят»
21.00 «Время»
21.30 **«СЕМЕЙНЫЙ ДОМ».** Сериал
22.30 «Человек и закон»
23.30 «Ночные «Новости»
23.50 «На ночь глядя»
00.50 **«ИГРА».** Триллер

РОССИЯ 1

05.00 «Утро России»
05.07, **05.35, 06.07, 06.35, 07.07, 07.35, 08.07, 08.35** «Вести-Ярославль»
09.05 «Праздник Ураза-Байрам»
10.00 «О самом главном». Ток-шоу.
11.00 «Вести»
11.30 «Вести-Ярославль»
11.50 **«МАРШРУТ МИЛОСЕРДИЯ».** Сериал
12.45 «Формула любви»
13.45 «Вести. Дежурная часть»
14.00 «Вести»
14.25 «Вести-Ярославль»
14.45 **«НАСТОЯЩАЯ ЖИЗНЬ».** Сериал
15.35 **«КАМЕНСКАЯ».** Сериал
16.30 **«КУЛАГИН И ПАРТНЕРЫ».** Сериал
17.00 «Вести»
17.15 «Вести-Ярославль»
17.35 **«ДВОРИК».** Сериал
18.05 **«ЕФРОСИНЬЯ».** Сериал
19.00 **«СЛОВО ЖЕНЩИНЕ».** Сериал
20.00 «Вести»
20.30 «Местное время. Вести»
20.50 «Спокойной ночи, малыши!»
21.00 **«СЕРДЦЕ МАТЕРИ».** Сериал
22.50 «Премьера. «Поединок». Программа Владимира Соловьева»
23.45 «Вести +»
00.05 **«ОДНАЖДЫ В ГОЛЛИВУДЕ».** Фильм
02.10 **«БОЛЬШАЯ ЛЮБОВЬ-3».** Сериал

РОССИЯ 2

05.00 «Все включено»
09.00 «Вести-спорт»
09.15 «Моя планета»
12.00 «Вести.ru»
12.10 «Вести-спорт»
12.20 «Top Gear»
13.25 «Профессиональный бокс»
14.25 **«ПОБЕГ ИЗ ТЮРЬМЫ».** Фильм
16.25 «Вести.ru»
16.35 «Вести-спорт»
16.55 «Хоккей. КХЛ. «Салават Юлаев» (Уфа) – «Трактор» (Челябинск)»
19.15 «Хоккей. КХЛ. ЦСКА – «Спартак» (Москва)»
22.00 «Вести.ru»
22.15 «Вести-спорт»
22.30 «Восточная Россия. Зона вечной мерзлоты»
23.05 «Top Gear»
00.05 «Борьба. ЧМ»
00.40 «Вести-спорт»
00.50 «Наука 2.0. Моя планета»

РОССИЯ К

06.30 «Евроньюс»
10.00 «Новости культуры»
10.20 «Главная роль»
10.45 **«ЭММА».** Фильм
12.35 «Антуан Лоран Лавуазье»
12.45 «Мировые сокровища культуры»
13.00 «Голая наука». «Рождение Земли»
13.50 «Третьяковка – дар бесценный!»
14.20 **«ДЕНЬ ЗА ДНЕМ».** Сериал
15.30 «Новости культуры»
15.40 «Мах и Шебестова на каникулах»
15.45 «Первая скрипка». «1 минута в музее»
16.10 **«ПРИНЦЕССА ИЗ МАНДЖИПУРА».** Сериал
16.35 «Обезьяны-воришки». «Рассвет новой жизни»
17.05 «Отдел». «Позолоченная эмиграция»
17.35 «Звезды мировой оперной сцены. Дмитрий Хворостовский»
18.15 «Мировые сокровища культуры»
18.35 «Ступени цивилизации. «Голая наука»
19.30 «Новости культуры»
19.45 «Черные дыры. Белые пятна»
20.45 «Новая антология»
21.10 «Мировые сокровища культуры»
21.25 «Academia»
22.10 «Отдел». «Искусство жизни под водой»
22.40 «Культурная революция».
23.30 «Новости культуры»
23.50 **«ЭММА».** Фильм
01.40 «Музыкальный момент»
01.50 «Программа передач»
01.55 «Academia»
02.40 «Мировые сокровища культуры»

НТВ

05.55 «НТВ утром»
08.30 «И снова здравствуйте!»
09.30 «Обзор. ЧП»
10.00 «Сегодня»
10.20 «Особо опасен!»
11.00 **«УГРО».** Сериал
12.00 «Суд присяжных»
13.00 «Сегодня»
13.30 **«ЗАКОН И ПОРЯДОК».** Сериал
15.30 «Обзор. ЧП»
16.00 «Сегодня»
16.30 **«ВОЗВРАЩЕНИЕ МУХТАРА».** Сериал
18.30 «Обзор. ЧП»
19.00 «Сегодня»
19.30 **«МОРСКИЕ ДЬЯВОЛЫ».** Сериал
21.30 **«ГЛУХАРЬ. ПРОДОЛЖЕНИЕ».** Сериал
23.15 «Сегодня»
23.35 **«ГОРОД СОБЛАЗНОВ».** Сериал
01.25 **«ФРОСТ ПРОТИВ НИКСОНА».** Фильм

ПЯТЫЙ

06.00 «Битва за жизнь».
07.00 «Последние дни знаменитостей»
08.00, **12.00, 15.00, 19.00, 22.00** «Сейчас»
08.30, **21.00** «Суд времени»
09.25 **«ЗАБЫТАЯ МЕЛОДИЯ ДЛЯ ФЛЕЙТЫ».** Драма
12.30, **19.30** «Реальный мир»
13.00 «Битва за жизнь»
14.00 «Агент «Друг» против Гитлера»
15.30 **«СТАВКА БОЛЬШЕ, ЧЕМ ЖИЗНЬ».** Сериал
16.35 «Самые загадочные места мира»
17.00 «Открытая студия»
18.00 «Программа передач»
20.00 «Авантюра века. Полет Матиаса Руста»
22.30 **«ПУЛЯ В ГОЛОВЕ».** Боевик
01.05 «Ночь на Пятом»
01.35 **«НИ ЗА, НИ ПРОТИВ».** Криминальный боевик

ТНТ

06.00 «Необъяснимо, но факт»
07.00 «Такси»
07.35 «Эй, Арнольд!»
08.05 «Как говорит Джинджер»
08.30 «Комеди Клаб»
09.30, **18.30, 20.30 «УНИВЕР».** Сериал
10.30, **19.30 «СЧАСТЛИВЫ ВМЕСТЕ».** Сериал
11.30 «Рога и копыта: возвращение»
12.30 «Детки подросли»
14.00 **«САША+МАША».** Сериал
14.30 **«ЖЕНСКАЯ ЛИГА».** Сериал
15.05 **«ДНЕВНИКИ ВАМПИРА».** Сериал
16.00 **«ПОЛУПРОФЕССИОНАЛ».** Комедия
18.00 **«ЛЮБОВЬ НА РАЙОНЕ».** Сериал
19.00, **20.00 «ИНТЕРНЫ».** Сериал
21.00 **«ДЕНЬ РАДИО».** Комедия
23.00 «Дом-2. Город любви»
00.00 «Дом-2. После заката»
00.30 «Секс» с Анфисой Чеховой»
01.00 «Комеди Клаб»
02.00 **«КАЙЛ XY».** Сериал
02.50 «Дом-2»

ГТ/СТС

06.30 «6 кадров»
06.45 «Новости города»
07.00 «6 кадров»
07.30 **«ПАПИНЫ ДОЧКИ».** Сериал
08.00 «Инфомания»
08.30 **«ВОРОНИНЫ».** Сериал
09.00 «6 кадров»
09.15 «Новости города»
09.30 **«ПАПИНЫ ДОЧКИ».** Сериал
10.00 **«МАРГОША».** Сериал
11.00 «Галилео»
12.00 **«ПАПИНЫ ДОЧКИ».** Сериал
13.30 «Дневник форума. Ярославль, «Арена-2000»
14.00 «Детское время»
15.30 **«ПАПИНЫ ДОЧКИ».** Сериал
16.30 **«РАНЕТКИ».** Сериал
17.30 «Галилео»
18.30 «Новости города»
18.50 «Цена вопроса»
19.00 **«ДАЕШЬ МОЛОДЕЖЬ!»** Сериал
19.30 **«ПАПИНЫ ДОЧКИ».** Сериал
20.00 **«ВОРОНИНЫ».** Сериал
20.30 **«МАРГОША».** Сериал
21.00 «6 кадров»
21.30 «Новости города»
22.00 **«СЛЕПАЯ ЯРОСТЬ».** Фильм
23.55 **«ЭВРИКА».** Сериал
00.45 «Новости города»
01.05 **«ЖИЗНЬ КАК МЕЧТА».** Фильм
02.30 «6 кадров»

НТМ

06.30 «Утро Ярославля»
07.40 «Со знаком качества»
08.00 «Утро Ярославля»
08.45 «Жилье мое»
09.00 «Утро Ярославля»
09.20 «Место происшествия»
09.30 **«ДИВЕРСАНТ. КОНЕЦ ВОЙНЫ».** Фильм
10.30 «Открытие Международного политического форума в г.Ярославле. Прямой эфир»
11.00 **«КОРОЛЕВСТВО КРИВЫХ».** Сериал
12.00 «Банка комиксов»
12.20 «День в событиях»
12.50 «Место происшествия»
13.00 **«ГОСУДАРСТВЕННАЯ ГРАНИЦА. ВОСТОЧНЫЙ РУБЕЖ».** Фильм
14.30 **«АНГЕЛ-ХРАНИТЕЛЬ».** Сериал
15.30 «Дежурный по Ярославлю»
15.35 «Со знаком качества»
16.00 «Банка комиксов»
16.30 «Что хочет женщина»
16.55 «Дежурный по Ярославлю»
17.00 **«КОРОЛЕВСТВО КРИВЫХ».** Сериал
18.00 «Со знаком качества»
18.20 «Банка комиксов»
18.50 «Дежурный по Ярославлю»
18.55 «Пресс-обзор ярославских печатных СМИ»
19.00 «День в событиях»
19.30 «Место происшествия»
19.40 «Life со звездами»
20.40 «Дежурный по Ярославлю»
20.45 «Место происшествия»
21.00 **«ГОСУДАРСТВЕННАЯ ГРАНИЦА».** Фильм
22.00 «Банка комиксов»
22.30 «День в событиях»
23.00 «Место происшествия»
23.10 **«ОДИНОКИЙ АНГЕЛ».** Фильм
00.50 «АВТОпро. Спецвыпуск»
01.00 **«ГОСУДАРСТВЕННАЯ ГРАНИЦА. ВОСТОЧНЫЙ РУБЕЖ».** Фильм
02.15 «Место происшествия»
02.25 «День в событиях»

ПЯТНИЦА, 10 СЕНТЯБРЯ

ПЕРВЫЙ

05.00 «Новости»
05.05 «Доброе утро»
09.00 «Новости»
09.20 «Жить здорово!»
10.20 «Малахов +»
11.20 «Контрольная закупка»
12.00 «Новости»
12.20 «Модный приговор»
13.20 «Детективы»
14.00 «Другие «Новости»
14.20 «Понять. Простить»
15.00 «Новости»
15.20 «Хочу знать»
15.50 **«ОБРУЧАЛЬНОЕ КОЛЬЦО».** Сериал
16.50 «Федеральный судья»
18.00 «Вечерние «Новости»
18.20 «Поле чудес»
19.10 «Давай поженимся!»
20.00 «Пусть говорят»
21.00 «Время»
21.30 «КВН. Летний кубок»
23.50 **«ПОДАЛЬШЕ ОТ ТЕБЯ».** Комедия
02.10 **«ПУТЬ В ТЫСЯЧУ МИЛЬ».** Фильм

РОССИЯ 1

05.00 «Утро России»
05.07, **05.35, 06.07, 06.35, 07.07, 07.35, 08.07, 08.35** «Вести-Ярославль»
09.05 «Мусульмане»
09.15 «Прерванное молчание. Муслим Магомаев»
10.10 «О самом главном»
11.00 «Вести»
11.30 «Вести-Ярославль»
11.50 **«МАРШРУТ МИЛОСЕРДИЯ».** Сериал
12.45 «Формула любви»
13.45 «Вести. Дежурная часть»
14.00 «Вести»
14.25 «Вести-Ярославль»
14.45 **«НАСТОЯЩАЯ ЖИЗНЬ».** Сериал
15.35 **«КАМЕНСКАЯ».** Сериал
16.30 **«КУЛАГИН И ПАРТНЕРЫ».** Сериал
17.00 «Вести»
17.15 «Вести-Ярославль»
17.35 **«ДВОРИК».** Сериал
18.05 **«ЕФРОСИНЬЯ».** Сериал
19.00 **«СЛОВО ЖЕНЩИНЕ».** Сериал
20.00 «Вести»
20.30 «Местное время. Вести»
20.50 «Спокойной ночи, малыши!»
21.00 **«СЕРДЦЕ МАТЕРИ».** Сериал
23.50 «Девчата»
00.40 **«15 МИНУТ СЛАВЫ».** Фильм

РОССИЯ 2

05.00 «Все включено»
09.00 «Вести-спорт»
09.15 «Наука 2.0. Моя планета»
10.55 «Восточная Россия. Зона вечной мерзлоты»
11.30 «Вести.ru»
11.40 «Вести-спорт»
11.55 «Формула-1. Гран-при Италии. Свободная практика»
13.45 «Top Gear»
15.55 «Формула-1. Гран-при Италии. Свободная практика»
17.50 «Вести.ru»
18.05 «Вести-спорт»
18.25 «Хочу побеждать!!!»
18.55 «Хоккей. КХЛ. «Ак Барс» (Казань) – «Витязь» (Чехов)»
21.15 «Спортивная наука»
22.00 «Вести.ru»
22.20 «Вести-спорт»
22.35 «Вести-спорт. Местное время»»
22.40 «Футбол России. Перед туром»
23.10 «Top Gear»
00.15 «Профессиональный бокс. Лучшие бои Александра Поветкина»
01.15 «Борьба. ЧМ»
01.50 «Вести-спорт»
02.05 «Водное поло. ЧЕ. Женщины. Финал»

РОССИЯ К

06.30 «Евроньюс»
10.00 «Новости культуры»
10.20 «Главная роль»
10.45 **«ЭММА».** Фильм
12.35 «Чарлз Диккенс»
12.40 «Мировые сокровища культуры»
13.00 «Голая наука». «Рождение Вселенной».
13.50 «Странствия музыканта»
14.20 **«ДЕНЬ ЗА ДНЕМ».** Сериал
15.30 «Новости культуры»
15.40 «В музей – без поводка»
15.55 «Мультфильмы»
16.35 «Гениальные находки природы»
17.05 «Отдел». «Искусство жизни под водой».
17.35 «Билет в Большой»
18.15 «Мировые сокровища культуры»
18.30 «Отчаянные дегустаторы отправляются... в эпоху Реставрации»
19.30 «Новости культуры»
19.45 «Мировые сокровища культуры»
20.05 **«ДОМ ДУХОВ».** Фильм
22.35 «Линия жизни. Марина Неелова»
23.30 «Новости культуры»
23.50 «Пресс-клуб XXI»
00.45 «Кто там...»
01.15 «Заметки натуралиста»
01.40 «Музыкальный момент»
01.50 «Программа передач»
01.55 «Отчаянные дегустаторы отправляются... в эпоху Реставрации»

НТВ

05.55 «НТВ утром»
08.30 «Мама в большом городе»
09.00 «Чудо-люди»
09.30 «Обзор. ЧП»
10.00 «Сегодня»
10.20 «Спасатели»
11.00 **«УГРО».** Сериал
12.00 «Суд присяжных»
13.00 «Сегодня»
13.30 **«ЗАКОН И ПОРЯДОК».** Сериал
15.30 «Обзор. ЧП»
16.00 «Сегодня»
16.30 **«ВОЗВРАЩЕНИЕ МУХТАРА».** Сериал
18.30 «Обзор. ЧП»
19.00 «Сегодня»
19.30 «Следствие вели...»
20.30 «ЧП. Расследование»
20.55 «Премьера. «НТВшники». Водка – последняя надежда России?»
22.00 **«ГРАЖДАНКА НАЧАЛЬНИЦА».** Фильм
00.00 «Женский взгляд» Оксаны Пушкиной. Ирек Зарипов»
00.45 **«ПРО ЛЮБОВЬ».** Комедия
02.40 **«ТАРЗАН И ДЬЯВОЛИЦА».** Приключенческий фильм

ПЯТЫЙ

06.00 «Битва за жизнь»
07.00 «Последние дни знаменитостей»
08.00, **12.00, 15.00, 19.00** «Сейчас»
08.30 «Суд времени»
09.30 **«МЕДНЫЙ АНГЕЛ».** Приключенческий фильм
11.15 «Подводная одиссея команды Кусто»
12.30, **19.30** «Реальный мир»
13.00 «Битва за жизнь»
14.00 «Жестокий романс Лидии Руслановой»
15.30 **«СТАВКА БОЛЬШЕ, ЧЕМ ЖИЗНЬ».** Сериал
16.40 «Самые загадочные места мира»
17.00 «Открытая студия»
18.00 «Программа передач»
20.00 «По ту сторону жизни и смерти. Рай»
21.00 «Суд времени»
22.00 **«ПРИКЛЮЧЕНИЯ ПРИНЦА ФЛОРИЗЕЛЯ».** Детектив
02.00 **«ПУЛЯ В ГОЛОВЕ».** Боевик

ТНТ

06.00 «Необъяснимо, но факт»
07.00 «Такси»
07.35 «Эй, Арнольд!»
08.05 «Настоящие монстры»
08.30 «Комеди Клаб»
09.30, **18.30 «УНИВЕР».** Сериал
10.30, **19.30 «СЧАСТЛИВЫ ВМЕСТЕ».** Сериал
11.30 «Рога и копыта: возвращение»
12.30 «Детки подросли»
14.00 **«САША+МАША».** Сериал
14.30 **«ЖЕНСКАЯ ЛИГА».** Сериал
15.05 **«ДНЕВНИКИ ВАМПИРА».** Сериал
16.00 **«ДЕНЬ РАДИО».** Комедия
18.00 «Наша Russia»
19.00 **«ИНТЕРНЫ».** Сериал
20.00 «Битва экстрасенсов»
21.00 «Комеди Клаб»
22.00 «Comedy Woman»
23.00 «Дом-2. Город любви»
00.00 «Дом-2. После заката»
00.30 «Секс» с А. Чеховой»
01.00 «Комеди Клаб»
02.00 **«КАЙЛ XY».** Сериал
02.50 «Дом-2»

ГТ/СТС

06.30 «6 кадров»
06.45 «Новости города»
07.00 «6 кадров»
07.30 **«ПАПИНЫ ДОЧКИ».** Сериал
08.00 «Инфомания»
08.30 **«ВОРОНИНЫ».** Сериал
09.00 «6 кадров»
09.15 «Новости города»
09.30 **«ПАПИНЫ ДОЧКИ».** Сериал
10.00 **«МАРГОША».** Сериал
11.00 «Галилео»
12.00 **«ПАПИНЫ ДОЧКИ».** Сериал
13.30 «Дневник форума. Ярославль, «Арена-2000»
14.00 «Детское время»
15.30 **«ПАПИНЫ ДОЧКИ».** Сериал
16.30 **«РАНЕТКИ».** Сериал
17.30 «Галилео»
18.30 «Новости города»
19.00 «Торжественное открытие праздника, посвященного 1000-летию Ярославля. Прямая трансляция»
21.00 «Ярославский XIII. Время святых и героев. Фильм 1-й. Наследие Александра Невского»
21.30 «Новости города»
22.00 **«ЛЮДИ В ЧЕРНОМ».** Фильм
23.45 **«ДАЕШЬ МОЛОДЕЖЬ!»** Сериал
00.15 «Видеобитва»
01.15 **«СМЕРТЕЛЬНАЯ ГЛУБИНА».** Фильм

НТМ

06.30 «Утро Ярославля»
07.40 «Со знаком качества»
08.00 «Утро Ярославля»
09.50 «Место происшествия»
10.00 **«ДИВЕРСАНТ. КОНЕЦ ВОЙНЫ».** Фильм
11.00 **«КОРОЛЕВСТВО КРИВЫХ».** Сериал
12.00 «Банка комиксов»
12.20 «День в событиях»
12.50 «Место происшествия»
13.00 **«ГОСУДАРСТВЕННАЯ ГРАНИЦА. ВОСТОЧНЫЙ РУБЕЖ».** Фильм
14.30 «Банка комиксов»
15.00 «Со знаком качества»
15.25 «Дежурный по Ярославлю»
15.30 «Международный политический форум в Ярославле. Официальное закрытие»
17.00 «Дежурный по Ярославлю»
17.05 «Банка комиксов»
17.30 «Со знаком качества»
17.50 «Дежурный по Ярославлю»
17.55 «Пресс-обзор ярославских печатных СМИ»
18.00 «День в событиях»
18.30 «Место происшествия»
18.40 «Церемония открытия памятника «Тысячелетие Ярославля».
19.00 «Торжественное открытие праздника, посвященного 1000-летию г.Ярославля. Прямой эфир»
21.00 «Команда КВН «Уездный город» представляет фильм **«ЛОПУХИ»**
22.30 «День в событиях»
23.00 «Место происшествия»
23.10 **«ОСОБЕННОСТИ НАЦИОНАЛЬНОЙ ОХОТЫ В ЗИМНИЙ ПЕРИОД».** Комедия
01.00 **«ГОСУДАРСТВЕННАЯ ГРАНИЦА. КРАСНЫЙ ПЕСОК».** Фильм
02.15 «День в событиях»
02.25 «Место происшествия – Ярославль»

СУББОТА, 11 СЕНТЯБРЯ

ПЕРВЫЙ

06.00 «Новости»
06.10 **«ПОДВИГ РАЗВЕДЧИКА».** Фильм
08.10 «Дисней-клуб»
09.00 «Играй, гармонь любимая!»
09.40 «Слово пастыря»
10.00 «Новости»
10.10 «Смак»
10.50 «Премьера. «Лариса Долина. «Мне надоело быть железной»
12.00 «Новости»
12.15 «Премьера. «Герман Титов. Первый после Гагарина»
13.20 «Премьера. «9/11. Америка под ударом»
15.10 **«СОЛДАТ ИВАН БРОВКИН».** Комедия
16.50 «Кто хочет стать миллионером?»
18.00 «Большие гонки»
19.20 «Премьера. «Минута славы»
21.00 «Время»
21.15 «Детектор лжи»
22.15 «Прожекторперисхилтон»
22.50 «Премьера. Вместе с «The Beatles» «Через Вселенную»
01.20 «Программа Сергея Шолохова «Тихий дом» на Венецианском кинофестивале»
01.50 **«ПРОКЛЯТЫЙ ПУТЬ».** Детектив

РОССИЯ 1

04.55 **«ГУСАРСКАЯ БАЛЛАДА».** Фильм
06.45 «Вся Россия»
06.55 «Сельское утро»
07.25 «Диалоги о животных»
08.00 «Вести»
08.10 «Вести-Ярославль»
08.20 «Военная программа»
08.45 «Бабушка Удава»
08.50 «Волшебный лес»
10.20 «Субботник»
11.00 «Вести»
11.10 «Вести-Ярославль»
11.20 «Регион-76»
11.30 «Семейный круг»
11.40 «Актуальная тема»
12.15 «Комната смеха»
13.10 «Сто к одному». Телеигра
14.00 «Вести»
14.20 «Вести-Ярославль»
14.30 **«ПРИГОВОР».** Фильм
16.20 «Субботний вечер»
18.15 **«БОГАТАЯ МАША».** Фильм
20.00 «Вести в субботу»
20.40 **«БОГАТАЯ МАША».** Фильм (продолжение)
22.40 «Десять миллионов» с Максимом Галкиным»
23.35 **«СМЕРТНЫЙ ПРИГОВОР».** Боевик
01.40 **«ЛЮБОВЬ ПО ПРАВИЛАМ... И БЕЗ».** Романтическая комедия

РОССИЯ 2

05.00 «Моя планета»
06.30 «Футбол России. Перед туром»
07.00 «Вести-спорт»
07.15 «Моя планета»
08.30 «В мире животных»
09.00 «Вести-спорт»
09.10 «Вести-спорт. Местное время»
09.20 «Рыбалка с Радзишевским»
09.40 **«НОВАЯ ПОЛИЦЕЙСКАЯ ИСТОРИЯ».** Фильм
12.00 «Вести.ru»
12.10 «Вести-спорт»
12.20 «КХЛ: Третий пошел!»
12.55 «Хоккей. КХЛ. «Авангард» (Омская обл.) – «Спартак» (Москва)»
15.20 «Спортивная наука»
15.55 «Формула-1. Гран-при Италии. Квалификация»
17.15 «Вести-спорт»
17.30 «Футбол. Чемпионат Англии. «Арсенал» – «Болтон»
20.00 «Футбол. Премьер-лига. «Спартак» (Москва) – «Сатурн» (Моск. обл.)»
22.00 «Вести.ru»
22.15 «Вести-спорт»
22.30 «Вести-спорт. Местное время»
22.40 «Профессиональный бокс. Владимир Кличко против Сэмюэла Питера»
01.50 Борьба. ЧМ.
02.25 «Вести-спорт»
02.35 «Ралли-рейд «Шелковый путь». Санкт-Петербург – Сочи»

РОССИЯ К

06.30 «Евроньюс»
10.10 «Библейский сюжет»
10.40 **«ГОСТЬ С КУБАНИ».** Фильм
11.55 «Личное время. Роман Карцев»
12.25 **«КЫШ И ДВА ПОРТФЕЛЯ».** Фильм
13.40 «Мореплавание Солнышкина»
14.00 «Заметки натуралиста»
14.30 «Очевидное-невероятное»
14.55 «Игры классиков»
15.40 **«ПРЕДСЕДАТЕЛЬ».** Фильм
18.25 «Искатели». «Золотые ворота Владимира»
19.10 «Романтика романса». «Очи черные»
19.55 **«СЕКРЕТАРШИ».** Телеверсия спектакля театра Сатиры.
21.30 **«НИОТКУДА С ЛЮБОВЬЮ, ИЛИ ВЕСЕЛЫЕ ПОХОРОНЫ».** Фильм
23.45 «Короли песни» с Артемием Троицким. Марлен Дитрих. Концерт в Лондоне»
00.45 «Братья Уорнер»
01.40 «Квартира из сыра»
01.50 «Программа передач»
01.55 «Искатели». «Золотые ворота Владимира»
02.45 «Роберт Бернс»

НТВ

06.05 Детское утро на НТВ. «Люди Икс: Эволюция»
06.55 «Сказки Баженова»
07.25 «Смотр»
08.00 «Сегодня»
08.20 «Лотерея «Золотой ключ»
08.45 «Авиаторы»
09.20 «Живут же люди!»
10.00 «Сегодня»
10.25 «Главная дорога»
11.00 «Кулинарный поединок»
12.00 «Квартирный вопрос»
13.00 «Сегодня»
13.25 «Особо опасен!»
14.00 «Лучший город Земли»
15.05 «Своя игра»
16.00 «Сегодня»
16.25 **«ПРЕСТУПЛЕНИЕ БУДЕТ РАСКРЫТО».** Сериал
17.20 «Очная ставка»
18.20 «Обзор. ЧП»
19.00 «Сегодня»
19.25 «Профессия – репортер»
19.55 «Программа максимум»
21.00 «Русские сенсации»
21.55 «Ты не поверишь!»
22.50 **«ВЛАСТЕЛИН КОЛЕЦ: ДВЕ КРЕПОСТИ».** Фильм
02.20 **«БЭТМЕН».** Фильм

ПЯТЫЙ

06.00 «Лучшее из Голливуда вместе с Табом Хантером»
07.00 «Великие сражения древности. «Цезарь. Великая осада»
08.00 «Клуб знаменитых хулиганов»
08.25 «Мультфильмы»
09.50 **«ВОЛШЕБНЫЙ ГОЛОС ДЖЕЛЬСОМИНО».** Фильм для детей
12.05 **«ЗЕЛЕНЫЕ ЦЕПОЧКИ».** Военно-приключенческий детектив
14.05 «Исторические хроники с Николаем Сванидзе»
15.00 «Личные вещи. Максим Дунаевский»
16.00 «Сейчас»
16.30 **«МИСС МАРПЛ. ЗЕРКАЛО ТРЕСНУЛО».** Детектив
18.55 **«СЫЩИК».** Детектив
21.40 **«БЛУБЕРРИ».** Боевик
00.05 **«СКРЫТОЕ».** Драма
02.30 **«ЗАВИСИМОСТЬ».** Триллер

ТНТ

06.00 «Настоящие монстры»
07.00 «Котопес»
08.25 **«САША+МАША».** Сериал
09.05 **«ДРУЗЬЯ».** Сериал
10.00 «Школа ремонта»
11.00 «Премьера! «Отчаянные 30-летние»
12.00 «Комеди Клаб»
13.00 «Ешь и худей!»
13.30 **«ЖЕНСКАЯ ЛИГА».** Сериал
14.00 «Cosmopolitan». Видеоверсия»
15.00 **«УНИВЕР».** Сериал
17.00 **«ИНДИАНА ДЖОНС: В ПОИСКАХ УТРАЧЕННОГО КОВЧЕГА».** Фильм
19.30 «Comedy Баттл. Отбор»
20.00 **«ИНДИАНА ДЖОНС И ХРАМ СУДЬБЫ».** Фильм
22.30 «Comedy Баттл. Отбор»
23.00 «Дом-2. Город любви»
00.00 «Дом-2. После заката»
00.30 «Убойная лига»
01.40 «Секс» с А. Чеховой»
02.15 «Дом-2»

ГТ/СТС

07.00 «Прогноз погоды»
07.05 «Детское время»
08.00 **«ДАЕШЬ МОЛОДЕЖЬ!»** Сериал
08.30 **«ОДНА ЗА ВСЕХ».** Сериал
08.58 «Прогноз погоды»
09.00 **«ПАПИНЫ ДОЧКИ».** Сериал
11.00 «Это мой ребенок!»
12.00 **«ВОРОНИНЫ».** Сериал
12.58 «Прогноз погоды»
13.00 **«ВОРОНИНЫ».** Сериал
14.00 «Новые приключения Винни-Пуха»
15.00 «Русалочка»
15.30 «Аладдин»
16.00 «Ярославский XIII. Время святых и героев. Фильм 2-й. Брйтово и Некоуз. Красные воды Сити»
16.28 «Прогноз погоды»
16.30 **«ЛЮДИ В ЧЕРНОМ».** Фильм
19.00 **«ПАПИНЫ ДОЧКИ».** Сериал
20.00 «Дорогие земляки мои». Вечер-посвящение с участием А.Пахмутовой и Н.Добронравова. Трансляция из театра Ф.Волкова»
21.30 «Ярославль-1000. Дневник праздника города»
22.00 **«ЛЮДИ В ЧЕРНОМ-2».** Фильм
23.30 **«РЕВОЛЬВЕР».** Фильм
23.55 «Прогноз погоды»
01.30 **«У КАЖДОГО СВОЕ КИНО».** Фильм

НТМ

08.00 «Со знаком качества»
08.20 «День в событиях»
08.50 «Место происшествия»
09.00 «Праздничный концерт. Легенды ретро-FM»
12.15 «Торжественное открытие праздника, посвященного 1000-летию г.Ярославля»
13.00 «Церемония вручения почетных знаков г.Ярославля. Праздничный концерт. Прямой эфир»
14.30 «День в событиях. Специальный выпуск»
14.15 «Праздничный детский концерт «Мы любим тебя, Ярославль!»
15.15 **«НЯНЬКИ».** Фильм
17.00 «День в событиях. Специальный выпуск»
17.20 «Праздничный концерт. Легенды ретро-FM»
18.40 «Древний город. Реконструкция эпохи Ярослава Мудрого. Трансляция с ул.Подзеленье»
19.00 «День в событиях. Специальный выпуск»
19.30 «Плац-парад духовых оркестров. Трансляция со ст. «Спартаковец»
21.30 «Файер-шоу. Трансляция со ст. «Спартаковец»
22.30 «День в событиях. Итоги недели»
23.00 «Бойцовский клуб»
00.00 «АвтоПРО»
01.10 «Со знаком качества»

ВОСКРЕСЕНЬЕ, 12 СЕНТЯБРЯ

ПЕРВЫЙ

06.00 «Новости»
06.10 **«ОПЕКУН».** Комедия
07.50 «Служу Отчизне!»
08.20 «Дисней-клуб»
09.10 «Здоровье»
10.00 «Новости»
10.15 «Непутевые заметки»
10.30 «Пока все дома»
11.20 «Фазенда»
12.00 «Новости»
12.15 «Моя родословная. Игорь Бутман»
13.00 «Премьера. «Тур де Франс»
14.00 «Премьера. «Вся правда о еде»
15.00 «Футбол. Чемпионат России. XX тур. «Локомотив» – ЦСКА. Прямой эфир. В перерыве – «Новости»
17.00 «Премьера. Московское дело. «Лицензия на убийство»
18.00 **«МОСКВА СЛЕЗАМ НЕ ВЕРИТ».** Фильм
21.00 «Воскресное «Время»
22.00 «Премьера. «Yesterday live»
23.00 «Познер»
00.10 **«В ДОЛИНЕ ЭЛА».** Фильм
02.20 **«РЕКА НЕ ТЕЧЕТ ВСПЯТЬ».** Фильм

РОССИЯ 1

05.40 **«УВОЛЬНЕНИЕ НА БЕРЕГ».** Фильм
07.20 «Смехопанорама»
07.50 «Сам себе режиссер»
08.40 **«ЭТО МЫ НЕ ПРОХОДИЛИ».** Фильм
10.25 «Утренняя почта»
11.00 «Вести»
11.10 «Вести-Ярославль. События недели»
11.50 «Городок»
12.20 **«С ДОНА ВЫДАЧИ НЕТ».** Фильм
14.00 «Вести»
14.20 «Вести-Ярославль»
14.30 «Вести. Дежурная часть»
15.00 «Честный детектив»
15.40 «Смеяться разрешается»
17.50 **«ПО СЛЕДУ ФЕНИКСА».** Фильм
20.00 «Вести недели»
21.05 **«ЕСЛИ БЫ Я ТЕБЯ ЛЮБИЛ...»** Фильм
23.10 «Специальный корреспондент»
00.10 «Премьера. «33 веселых буквы»
00.40 **«ПУТЬ ВОЙНЫ».** Боевик
02.25 **«ХОЛОДНАЯ ДОБЫЧА-2».** Остросюжетный фильм

РОССИЯ 2

04.45 «Футбол. Чемпионат Англии. «Арсенал» – «Болтон»
06.45 «Вести-спорт»
07.00 «Регби. «Кубок трех наций». Австралия – Новая Зеландия»
09.00 «Вести-спорт»
09.10 «Вести-спорт. Местное время»
09.20 «Страна спортивная»
09.45 «Рыбалка с Радзишевским»
10.00 «Футбол. Премьер-лига. «Спартак» (Москва) – «Сатурн» (Моск. обл.)»
12.00 «Вести.ru»
12.10 «Вести-спорт»
12.25 «Профессиональный бокс. Владимир Кличко против Сэмюэла Питера»
15.45 «Формула-1. Гран-при Италии»
18.15 «Вести.ru»
18.25 «Вести-спорт»
18.45 «Футбол. Чемпионат Англии. «Бирмингем» – «Ливерпуль»
20.55 «Футбол Ее Величества»
21.45 «Вести.ru»
22.00 «Вести-спорт»
22.15 «Вести-спорт. Местное время»
22.20 **«И ГРЯНУЛ ГРОМ».** Фильм
00.20 «Борьба. ЧМ»
00.55 «Вести-спорт»
01.05 «Ралли-рейд «Шелковый путь». Санкт-Петербург – Сочи»
01.40 «Формула-1. Гран-при Италии»

РОССИЯ К

06.30 «Евроньюс»
10.10 «Обыкновенный концерт с Эдуардом Эфировым»
10.40 **«НЕ БЫЛО ПЕЧАЛИ».** Фильм
11.50 «Легенды мирового кино. Сидни Поллак»
12.20 «Петя и волк»
12.50 «Сказка о царе Салтане»
13.45 «Краски воды»
14.40 «Что делать?»
15.25 «Письма из провинции»
15.55 **«ЕГОР БУЛЫЧОВ И ДРУГИЕ».** Фильм
17.25 «Шедевры мирового музыкального театра». Л. Делиб. Балет «Сильвия»
19.15 **«ВАЛЕНТИНА».** Фильм
20.55 «Юбилейный вечер Центрального академического театра Российской армии»
21.55 **«СЛАДКАЯ ЖИЗНЬ».** Фильм
00.55 «Джем-5» с Даниилом Крамером. Бирели Лагрен»
01.55 «Краски воды»

НТВ

06.05 «Детское утро на НТВ. «Люди Икс: Эволюция»
06.55 «Сказки Баженова»
07.25 «Дикий мир»
08.00 «Сегодня»
08.20 «Лотерея «Русское лото»
08.45 «Их нравы»
09.25 «Едим дома»
10.00 «Сегодня»
10.25 «Первая передача». Автомобильная программа
11.00 «Кремлевские жены». Виктория Брежнева. Домашняя жена застоя»
12.00 «Дачный ответ»
13.00 «Сегодня»
13.30 «Суд присяжных: главное дело»
15.05 «Своя игра»
16.00 «Сегодня»
16.25 **«ПРЕСТУПЛЕНИЕ БУДЕТ РАСКРЫТО».** Фильм
17.20 «И снова здравствуйте!»
18.20 «Обзор. ЧП». Обзор за неделю.
19.00 «Сегодня». Итоговая программа
20.00 «Чистосердечное признание»
20.50 «Центральное телевидение». Воскресный информационный канал с Вадимом Такменевым
21.50 **«ДОРОЖНЫЙ ПАТРУЛЬ».** Сериал
23.45 «Футбольная ночь»
00.20 **«МАТРИЦА: ПЕРЕЗАГРУЗКА».** Фильм
02.50 **«ЖУРАВЛЬ В НЕБЕ».** Фильм

ПЯТЫЙ

06.00 «Лучшее из Голливуда вместе с Табом Хантером»
07.00 «Великие сражения древности. «Рамзес. Грозные колесницы»
08.00 «Незнайка встречается с друзьями», «Незнайка-поэт»
08.35 **«ЗЛОВРЕДНОЕ ВОСКРЕСЕНЬЕ».** Фильм для детей
09.55 «В нашу гавань заходили корабли...»
10.55 «Шаги к успеху
11.55 «Истории из будущего»
12.30 **«ИНСПЕКТОР ГАИ».** Фильм
14.00 «Встречи на Моховой». Ирина Алферова»
15.00 **«НИБЕЛУНГИ».** Приключенческий фильм
18.30 «Главное»
19.30, 20.40 «Картина маслом. Сексуальная контрреволюция»
19.40 «Диктатура секса»
21.30 **«ЗИТА И ГИТА».** Мелодрама
00.45 **«СЛОЖНАЯ ИНТРИГА С ЖЕНЩИНАМИ».** Криминальная драма
02.50 «Голливуд против мафии»

ТНТ

06.00 «Настоящие монстры»
07.00 «Котопес»
08.25 **«САША+МАША».** Сериал
08.55 **«ДРУЗЬЯ».** Комедия
09.50 «Лотереи: «Первая Национальная» и «Фабрика удачи»
10.00 «Школа ремонта»
11.00 «Битва экстрасенсов»
12.00 «СуперИнтуиция»
13.00 **«ИНДИАНА ДЖОНС: В ПОИСКАХ УТРАЧЕННОГО КОВЧЕГА».** Приключенческий фильм
15.25 **«ИНТЕРНЫ».** Сериал
17.00 **«ИНДИАНА ДЖОНС И ХРАМ СУДЬБЫ».** Приключенческий фильм
19.30 «Comedy Баттл. Отбор»
20.00 **«ИНДИАНА ДЖОНС И ПОСЛЕДНИЙ КРЕСТОВЫЙ ПОХОД».** Приключенческий фильм
22.30 «Comedy Баттл. Отбор»
23.00 «Дом-2. Город любви»
00.00 «Дом-2. После заката»
00.30 «Comedy Woman»
01.25 «Секс» с Анфисой Чеховой»
02.00 «Дом-2»
02.55 «Комеди Клаб»

ГТ/СТС

06.55 «Прогноз погоды»
07.00 «Детское время»
07.25 **«ДОМОХОЗЯЙКА».** Фильм
08.58 «Прогноз погоды»
09.00 «Самый умный»
10.30 «Детское время»
11.00 «Галилео»
12.00 «Снимите это немедленно!»
12.58 «Прогноз погоды»
13.00 **«ЛОРД-ВОР».** Фильм
14.45 «6 кадров»
16.00 «Ярославский XIII. Время святых и героев. Фильм 3-й. «Ярославль. Дипломатия князя Федора»
16.28 «Прогноз погоды»
16.30 **«ЛЮДИ В ЧЕРНОМ».** Фильм
18.05 «Мулан». Большой мультфильм
19.30 «6 кадров»
20.00 «Праздничный концерт с участием О.Газманова и группы «Эскадрон». Трансляция из УКСК «Арена-2000»
21.30 «Ярославль-1000». Дневник праздника города»
22.00 **«ЗВЕЗДНЫЙ ДЕСАНТ».** Фильм
00.15 **«РЭМБО-2».** Фильм
23.55 «Прогноз погоды»
00.50 «История российского шоу-бизнеса»
02.45 **«ФРАНКЕНШТЕЙН МЭРИ ШЕЛЛИ».** Фильм

НТМ

08.00 «Со знаком качества»
08.20 «Фунтик и сыщик»
08.30 «АВТОпро»
08.40 «Утро Ярославля»
09.00 «Церемония освящения Успенского кафедрального собора. Прямая трансляция»
12.00 **«ОСОБЕННОСТИ НАЦИОНАЛЬНОЙ ОХОТЫ В ЗИМНИЙ ПЕРИОД».** Фильм
14.00 «Праздничный концерт. Легенды ретро-FM»
16.30 «Команда КВН «Уездный город» представляет фильм **«ЛОПУХИ»**
18.00 «Концерт Дианы Гурцкой в Ярославле. Показательное выступление танцевальных пар инвалидов-колясочников»
18.30 «День в событиях. Специальный выпуск»
19.00 «Праздничный концерт с участием О.Газманова. Прямой эфир из УКСК «Арена-2000»
21.00 **«ПАПАРАЦА».** Фильм
23.00 «Праздничный фейерверк»
23.10 **«НЯНЬКИ».** Фильм
01.00 «Автопро»
01.30 «Со знаком качества»

ЯРОСЛАВСКИЙ АГРОКУРЬЕР
2 СЕНТЯБРЯ 2010 Г. №34

Схватка над Дымокурцами

**Окончание.
Начало в №29, 30**

Продолжаем рассказ о подвиге 22-летнего летчика Амет-хана Султана, который в небе над Волгой совершил таран фашистского самолета «Юнкерс-88» и сбил его, не позволив врагу совершить разведывательный полет над городом и, возможно, сбросить на Ярославль смертоносный груз.

Под Воронежем и Сталинградом

Недолго продолжался ярославский период жизни Амет-хана. В середине 1942 года началось крупное наступление врага под Воронежем. Гитлеровцы ввели в бой свежие мотомеханизированные части, с воздуха их прикрывали самолеты 4-го воздушного флота Люфтваффе. Более 1400 фашистских бомбардировщиков и истребителей весь световой день держали под огнем данный участок фронта, пытаясь подавить нашу оборону. Им противостояло созданное в июне 1942 года и еще не вполне укомплектованное новое авиаобъединение – 8-я воздушная армия.

Полк ПВО, в котором служил Амет-хан Султан, разделили на две половины: одна осталась в Ярославле, другая отправилась на Брянский фронт, где вошла в состав 4-го истребительного авиаполка 8-й воздушной армии. Амет-хан, которого поначалу оставили на месте, разумеется, сделал все от него зависящее, чтобы из тылового города, каким он считал Ярославль, отправиться на фронт. И добился своей цели. 8 июля 1942 года он был назначен заместителем командира эскадрильи.

С первого же дня после прибытия под Воронеж начались боевые вылеты, иногда не по одному в день. Летчики 4-го полка только за период с 6 по 28 июля совершили свыше 500 боевых вылетов и в 196 воздушных боях сбили 40 самолетов противника. Заметный вклад в этот успех внес набиравший силу Амет-хан Султан. Он сбил пять самолетов лично, шесть – в группе и по результативности обогнал многих летчиков полка.

В разгар воздушных боев под Воронежем в полк начали поступать новые истребители Як-1, которых здесь давно ждали. По сравнению с «чайками», на которых Амет-хан начинал военную службу, и английскими «харрикейнами» новый самолет обладал рядом важных преимуществ. Вытянутый, словно веретено, Як отлично маневрировал как в горизонтальной, так и в вертикальной плоскостях, послушно шел на любой крен, был вооружен мощной скорострельной пушкой и двумя скорострельными пулеметами. После первого же пробного полета Амет-хан по достоинству оценил эти и другие очень нужные и важные в бою качества нового самолета.

К концу июля наступление немцев на воронежском направлении выдохлось. Полк на некоторое время вывели в Тулу для переучивания на Як-1. Тем временем 8-я воздушная армия из-под Воронежа была переброшена под Сталинград, где начала складываться очень тяжелая для нас обстановка. 4-й авиаполк из-под Тулы также направили в Сталинград, куда враг нацелил острие своих ударов, не добившись успеха на воронежском направлении. На новом месте 21 августа в полку был издан приказ о назначении Амет-хана командиром эскадрильи. Число сбитых им самолетов к этому времени увеличилось до 10, а в конце августа он «загнал в землю» еще сразу два «мессера».

Ожесточенные бои развернулись в донских степях. Фашисты рвались к Волге, не жалея ни техники, ни солдат. Для успешной борьбы с врагом в составе 8-й воздушной армии было создано на базе 9-го гвардейского истребительного полка элитное подразделение летчиков-асов.

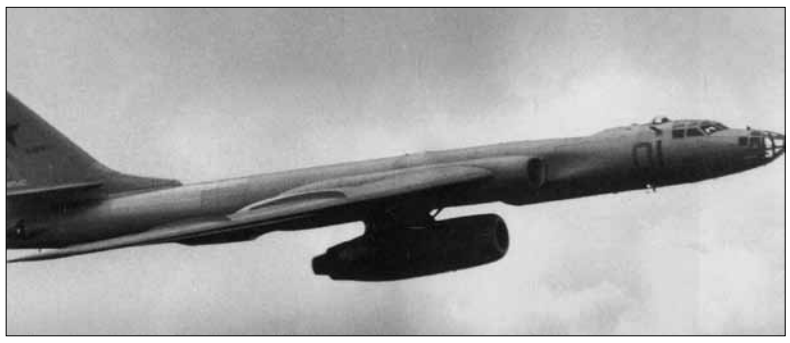

ЛЕТАЮЩАЯ ЛАБОРАТОРИЯ ТУ-16 ЛЛ, НА КОТОРОЙ РАЗБИЛСЯ АМЕТ-ХАН

Лучших пилотов отобрали в это подразделение из всех истребительных полков армии. Вошел в него и Амет-хан Султан.

В напряженные до предела дни Сталинградской битвы воздушные бои часто начинались на рассвете и заканчивались с наступлением сумерек. Амет-хан установил под Сталинградом своеобразный рекорд – за короткий срок сбил шесть немецких самолетов.

Весьма результативным стал для Амет-хана и весь 1942 год: 215 боевых вылетов, число сбитых лично и в группе самолетов превысило два десятка. Его имя, год назад известное лишь в полку, прозвучало на всю страну.

Дорога на запад

От Сталинграда фронт двинулся на запад, началось освобождение временно оккупированных врагом территорий. За боевые успехи под Ростовом-на-Дону большая группа летчиков полка была награждена орденами. Третий орден Красного Знамени получил и командир эскадрильи Амет-хан Султан.

С конца апреля начались бои под Кубанью. Позже, вспоминая о воздушных сражениях весной 1943 года, дважды Герой Советского Союза маршал авиации Е. Я. Савицкий писал: «В кубанском небе с фашистами сражались и там прославились Покрышкин, Речкалов, Рязанов, Амет-хан Султан… На Кубани решался вопрос, кому принадлежит небо. Господство в воздухе, завоеванное там советскими летчиками, фашистской Германии уже не удалось вернуть до конца войны. Там потерпели поражение знаменитые фашистские эскадры Удета, Мельдерса, Рихтгофена, которые считались непобедимыми».

Дважды Герой

После прорыва войсками Южного фронта, действия которого поддерживала 8-я воздушная армия, укреплений гитлеровской оборонительной полосы по реке Миус полк вывели из зоны боевых действий. С 1 августа летчики начали переучиваться на управление истребителем «Аэрокобра» американской фирмы «Белл Эйркрафт Корпорейшн». Учеба проходила по очень сжатой программе. Уже 17 августа после сдачи зачетов полк вернулся на фронтовой аэродром Филинский. А на другой день началась наступательная операция войск Юго-Западного и Южного фронтов по освобождению Донбасса.

Важная роль в этой операции отводилась авиации. Амет-хан Султан и летчики его эскадрильи в эти дни непрерывно вылетали на боевые задания, оказывая с воздуха поддержку нашим войскам. Грохот сражения не смолкал ни на земле, ни в воздухе.

9-й гвардейский авиаполк находился в местечке Веселом, когда на его аэродром прилетел командующий 8-й воздушной армией генерал Т. Т. Хрюкин. На летном поле выстроился весь личный состав полка. Перед застывшими в торжественном строю летчиками командующий армией вручил Амет-хану Султану и еще одному пилоту Алексею Алелюхину грамоты Президиума Верховного Совета СССР о присвоении звания Героя Советского Союза, приколол к груди каждого медаль «Золотая Звезда».

Вторую медаль «Золотая Звезда» Амет-хан получил вскоре после окончания войны. К этому времени на счету майора Султана было 603 боевых вылета, 150 боев, в которых он сбил 30 самолетов противника лично и 19 – в группе.

Вторую медаль «Золотая Звезда» Амет-хан получил вскоре после окончания войны – по Указу Президиума Верховного Совета СССР от 29 июня 1945 года. К этому времени на счету уже помощника командира полка майора Султана было 603 боевых вылета, 150 воздушных боев, в которых он сбил 30 самолетов противника лично и 19 – в группе.

В мирные дни

26 апреля 1946 года был подписан приказ об увольнении Амет-хана Султана из Вооруженных Сил СССР. Он стал работать летчиком-испытателем в ЛИИ – Летно-иссследовательском институте, расположенном в Подмосковье.

Теперь, после окончания войны, наша авиация все активнее вступала в новый, реактивный век, хотя многое в поведении такой техники казалось тогда непонятным. С появлением первых советских боевых реактивных машин – истребителей МиГ – Амет-хан Султан вместе со своими товарищами участвовал в совершенствовании

АМЕТ-ХАН СУЛТАН, ДВАЖДЫ ГЕРОЙ СОВЕТСКОГО СОЮЗА, ЗАСЛУЖЕННЫЙ ЛЕТЧИК-ИСПЫТАТЕЛЬ.

их летно-технических качеств. Он был в числе тех летчиков-испытателей, которые на новых боевых самолетах послевоенного поколения впервые превысили скорость звука.

В 1952 году Амет-хан получил звание летчика-испытателя 1-го класса. В ЛИИ он вошел в число тех, кому конструкторы новых самолетов вверяли свои первые детища, ждали от испытателя решающего слова. Ведь именно он, летчик-испытатель, давал новым машинам путевку в жизнь. В том же году за участие в сложнейших испытаниях самолетов-снарядов за проявленную при этом исключительную выдержку и находчивость Султан был удостоен звания лауреата Сталинской премии. Сегодня эти беспилотные самолеты-снаряды называют крылатыми ракетами. Самое удивительное заключается в том, что вначале на них стартовали люди – летчики-испытатели. Первым стартовал 4 января 1951 года Амет-хан.

Первый шаг в космос делается на земле

Обстоятельства сложились так, что Амет-хану в числе первых испытателей довелось участвовать в подготовке космонавтов. Главный конструктор ракетно-космических систем С. П. Королев, начальник Центра подготовки космонавтов Е. А. Карпов и руководитель отряда космонавтов Н. П. Каманин выделили первую группу кандидатов в космонавты для ускоренной подготовки к полетам в космос. В нее вошли Юрий Гагарин, Андриян Николаев, Павел Попович, Герман Титов и другие.

Именно с ними Амет-хан проводил в воздухе многочисленные тренировки на невесомость. Он создавал для этого в самолете соответствующие условия, бросая машину в крутое пике. Позже задача усложнилась: потребовалось создавать такие условия невесомости, при которых Алексей Леонов и Павел Беляев отрабатывали методику выхода в открытый космос. Участвовал Султан в отработке спуска кабин космических кораблей на землю, испытывал многие другие образцы новой техники. Иными словами, он внес весомый вклад в становление нашей страны державой космической.

Наверное, Амет-хан Султан сделал бы для Отчизны гораздо больше. Ведь он ушел из жизни всего через год и три месяца после того, как отметил полувековой юбилей.

Последнюю запись в летной книжке Амет-хана сделали в пятницу, 29 января 1971 года: полет с «подвеской». дополнительным двигателем, который, как бомба, висел под фюзеляжем тяжелой и тысячу раз проверенной машины – летающей лаборатории. В понедельник он должен был совершить точно такой же полет – продолжить испытания двигателя.

Когда метка летающей лаборатории Ту-16 ЛЛ пропала с экрана радиолокатора вскоре после взлета Амет-хана, особой настороженности это не вызвало. Погода в тот день была неважной, облачность начиналась на высоте 250 метров, а первая рабочая высота по заданию составляла 500 метров.

Тревога возникла, когда Амет-хан перестал отвечать на радиовызовы. По маршруту испытания ушли два спасательных вертолета. Никаких следов авиакатастрофы на земле они не обнаружили. Поднялся в воздух самолет Ан-24 с начальником летного комплекса института на борту. Летали на малой высоте до глубоких сумерек – и все безрезультатно.

Разбившуюся летную лабораторию нашли лишь на четвертые сутки в мещерских болотах. Стреловидный, узкий, как щука, самолет круто вонзился в землю на берегу лесной речушки и в таком виде был почти неразличим с вертолетов. К тому же шел густой снег, быстро замаскировавший следы аварии.

Мертвыми лежали в кабине летающей лаборатории двое испытателей. Но самого Амет-хана и еще двух членов экипажа на месте аварии не оказалось. Метрах в двухстах по курсу полета в глухой чаще вскоре нашли переднюю кабину с тремя оставшимися пилотами. Взрывом ее вырвало из фюзеляжа летающей лаборатории и отбросило далеко вперед. Удар был такой страшной силы, что летчики погибли мгновенно.

Анализ радиопереговоров экипажа с землей, пока связь не оборвалась, изучение записей «черного ящика» – все это позволило специально созданной комиссии установить причину происшедшего. Самолет не выдержал вибрации от работы мощного испытываемого двигателя и перегрузки из-за внезапно резко выросшей скорости полета.

Специалисты нарисовали картину случившегося. Самолет Ту-16 ЛЛ по проектному запасу прочности рассчитан на очень большие динамические нагрузки, но, для того чтобы он их выдержал, требуется своевременно уменьшить угол выпуска закрылков. А тут, как показала экспертиза обломков, закрылки оторвались, не выдержав сильного напора воздуха. Без них самолет, подталкиваемый снизу мощным двигателем, задрал нос и устремился ввысь на большой, близкой к звуковой, скорости. От нарастающей с каждым мгновением перегрузки он начал рассыпаться на куски. Отвалились крылья, порвались трубопроводы топливной, воздушной и кислородной систем. Воспламенился хлынувший из топливных баков керосин, огонь охватил весь фюзеляж, раздался сильный взрыв…

Похоронен Амет-хан на Новодевичьем кладбище в Москве.

ЮРИЙ БЕЛЯКОВ

ДЛЯ ЯРОСЛАВСКИХ ЗНАТОКОВ

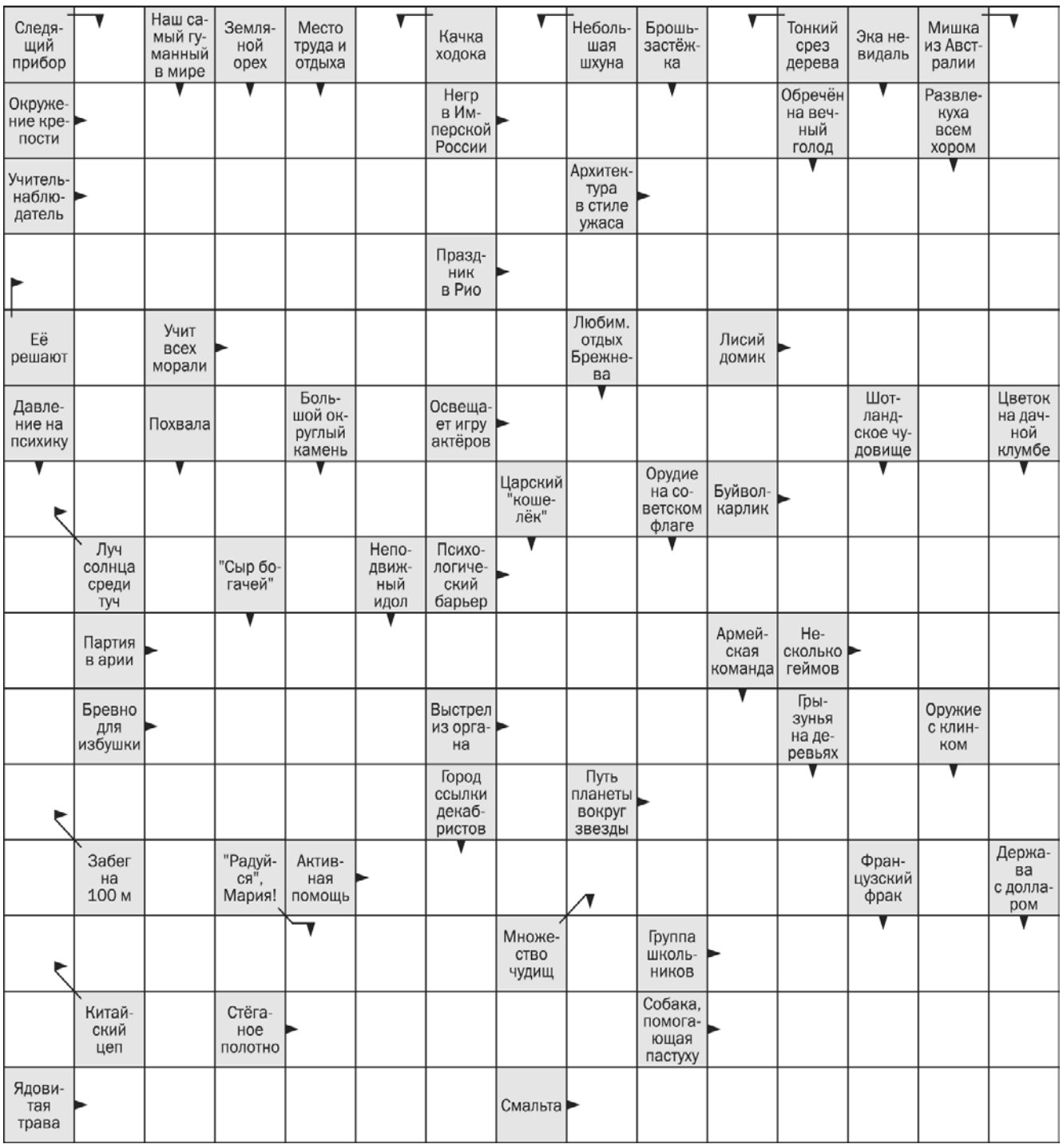

ПОГОДА

3.09 ПЯТНИЦА

день	ночь
+14	+10

облачно, давление – 741 мм рт. ст.
отн. влажность – 85%

4.09 СУББОТА

день	ночь
+13	+6

облачно, давление – 758 мм рт. ст.
отн. влажность – 85%

5.09 ВОСКРЕСЕНЬЕ

день	ночь
+16	+7

облачно, давление – 759 мм рт. ст.
отн. влажность – 80%

6.09 ПОНЕДЕЛЬНИК

день	ночь
+15	+4

облачно, давление – 759 мм рт. ст.
отн. влажность – 68%

7.09 ВТОРНИК

день	ночь
+17	+10

облачно, давление – 757 мм рт. ст.
отн. влажность – 75%

8.09 СРЕДА

день	ночь
+18	+9

облачно, давление – 752 мм рт. ст.
отн. влажность – 60%

ОТВЕТЫ №33

ГОРОСКОП С 6 ПО 12 СЕНТЯБРЯ

ОВЕН. Отлично будут складываться отношения с деловыми партнерами. Можете отправляться к руководству со своими предложениями, успешное продвижение вверх по карьерной лестнице сейчас зависит исключительно от вас. Это хорошее время для избавления от вредных привычек.

ТЕЛЕЦ. Удача будет сопутствовать вам в течение всей недели. Смело приступайте к реализации своих замыслов. На службе старайтесь постоянно находиться в центре внимания, проявляйте инициативу, начальство по достоинству оценит ваши креативные идеи. Уделите внимание здоровью, помните о том, что его не купишь ни за какие деньги. Посвятите время детям.

БЛИЗНЕЦЫ. Прекрасное время для решения вопросов, связанных с недвижимостью, и налаживания деловых контактов. Вполне возможно, вы станете участником каких-то невероятных событий. Вам может поступить довольно заманчивое предложение. Причем сумеете извлечь из подобной ситуации выгоду для себя.

РАК. Интересные встречи, положительные эмоции, новые и приятные впечатления на этой неделе вам гарантированы. Вы будете постоянно находиться в центре внимания, поэтому позаботьтесь о своем имидже. Дела, требующие вложения денежных средств, запланируйте на конец недели. На личном фронте пока не все так гладко, звезды советуют проявлять большую активность.

ЛЕВ. Предстоящий период времени обещает быть очень насыщенным, так что отдохнуть и побездельничать не удастся. Перед вами открываются прекрасные возможности для улучшения материального положения, не упустите их. Также это хорошее время для тех, кто намерен сбросить парочку лишних килограммов, борьба с весом будет проходить эффективно.

ДЕВА. Ваши планы имеют все шансы на удачное воплощение в жизнь, но только при условии, если проявите деловую хватку, спокойствие и такт в отношениях с окружающими. Следите за своими словами, чтобы не сболтнуть чего-нибудь ненужного.

ВЕСЫ. Пора раздумий и колебаний закончена, следует приступать к решительным действиям. Вы сумеете завести новые знакомства, которые в будущем окажутся очень полезными. Сейчас самое время отправиться в отпуск тем, кто еще не отдыхал.

СКОРПИОН. Во вторник и среду вас ожидают интересные встречи. Вполне вероятно, что получите заманчивое предложение от деловых партнеров. Не бойтесь экспериментировать, перемены пойдут только на пользу. Не забывайте об отдыхе и полноценном сне.

СТРЕЛЕЦ. Окружающие будут удивляться вашей активности и творческому запалу. Можете привлекать влиятельных людей к решению своих задач. В финансовой сфере у вас все в порядке, так что лучше не предпринимать ничего нового.

КОЗЕРОГ. Первую половину недели придется посвятить решению семейных вопросов. Не пытайтесь ускорять события, пусть все идет своим чередом. Это хороший период для расширения кругозора, можете попробовать себя в совершенно новой для вас сфере деятельности.

ВОДОЛЕЙ. Посвятите время поиску необходимой в работе информации. Решительность и напористость помогут осуществить задуманное. Больше внимания уделяйте детям.

РЫБЫ. Удастся успешно закончить дела, начатые ранее. Теперь смело можете заняться планированием новых проектов, подыскивайте единомышленников. Если будут звучать замечания в ваш адрес, воспринимайте их без обид. Даже наоборот, старайтесь прислушиваться к сказанному.

«Нет качества в атаке...»

Потерпев поражение в Саранске от «Мордовии», ярославский «Шинник» в следующем 26-м туре не имел права уходить без очков, чтобы не нарушать установившуюся выездную традицию.

Играть предстояло с одним из лидеров первенства – «Нижним Новгородом», занимающим вторую строчку в турнирной таблице. В начале встречи ярославцы больше времени проводят в атаках, пытаясь вывести на ударные позиции Антона Архипова, Григоряна, Пилипчука… Они заставили изрядно понервничать вратаря «горожан» Конюхова.

Ко второму тайму накал страстей и скорость соперников поубавились. На 66-й минуте игры новобранец «Шинника» Алли Ндри в борьбе за мяч в своей штрафной с соперником грубо ошибается и зарабатывает пенальти. Вышедший для нанесения 11-метрового удара Айдов прощает «Шиннику», пробивая в перекладину. И все же хозяевам удалось сделать то, что не очень получалось у ярославцев. Вышедший на замену Квасцов с левого фланга отпасовал Максимову, который точным ударом направил мяч в дальний угол ворот – 1:0 (75-я минута), и подвел итог матча. Вердикт наставника «Шинника» был краток: «К самоотдаче игроков претензий нет. Есть претензии к качеству игры в атаке…» После этого поражения «Шинник» забуксовал на десятом месте в турнирной таблице.

ВЛАДИМИР КОЛЕСОВ

СПОРТКУРЬЕР

КУБОК ЛЖД – У «ЛОКОМОТИВА». Уверенно и динамично проводит предсезонные игры ярославский «Локомотив». На Кубке Латвийских железных дорог он продолжил победное шествие. В первом матче турнира железнодорожники сошлись с подмосковным «Атлантом» и нанесли поражение с сухим счетом 4:0 (2:0, 1:0, 1:0). Успех «Локомотиву» принесло первое звено (Демитра–Вашичек–Королюк), на счету которого все четыре гола. Особенно постарался Вашичек, отметившийся хет-триком (3 гола). Во втором поединке «Локомотив» обыграл ОХК «Динамо» из Москвы со счетом 4:2. После этого «Локомотив» гарантировал себе участие в финале. Играя экспериментальным составом с рижанами в третьем матче, ярославцы уступили со счетом 1:5. В финале «Локомотив» вновь встретился с рижанами и победил с крупным счетом 5:1. Почетный кубок ЛЖД – у «Локомотива».

График приема граждан депутатами Муниципального совета ЯМР пятого созыва

ФИО, КООРДИНАТЫ ДЕПУТАТА	ДЕНЬ И ВРЕМЯ ПРИЕМА	МЕСТО ПРИЕМА ГРАЖДАН
АВДАЛЯН Сережа Ашотович, тел. 8–909–281–81–81	первая среда каждого месяца, 13.00–15.00	п. Дубки, ул. Некрасова, 1 (МУ «Дубковский КСЦ»)
АДЖИЕВ Станислав Владимирович, тел. 43–41–84	второй вторник каждого месяца, 10.00–14.00	д. Карабиха, Московское шоссе, 67 (административное здание ООО «Карабиха», кабинет генерального директора)
АНИКЕЕВА Татьяна Александровна, тел. 8–910– 664-12-86; **ЦЕЛЬМИН Татьяна Ивановна,** тел. 33–31–30	первый понедельник каждого месяца, 14.00–16.00	р. п. Лесная Поляна, 37 (администрация городского поселения Лесная Поляна)
АНИКИН Александр Юрьевич, тел.: 21–60–04, 8–903– 692-72-75 **СКОРИКОВА Надежда Анатольевна,** тел. 8–902– 220-05-80 **УШАКОВ Илья Модестович** тел. 8–951–281–37–22	четвертый четверг каждого месяца,15.00–16.00	с. Сарафоново, 51 (администрация поселения) п. Карачиха, ул. Школьная, 31 (Карачихская библиотека)
АРТАМОНОВ Андрей Леонидович, тел. 8–960–531–56–59	четвертая суббота каждого месяца, 11.00–13.00	р. п. Красные Ткачи, ул. Б. Октябрьская, д.15, кв. 68
БАЛКОВА Светлана Евгеньевна, тел. 43–39–11	третий четверг каждого месяца, 13.00–14.00 четвертая суббота каждого месяца, 09.00–12.00	ул. З. Космодемьянской, 10а (администрация ЯМР) с. Туношна, ул. Школьная, 6 (МОУ «Туношенская СОШ»)
ЖЕЛЕЗНЯКОВ Сергей Петрович, тел: 8–909–279–57–51	каждые суббота и воскресенье, 11.00–18.00	д. Кузнечиха, ул. Новая, 9
КРИВОВ Михаил Вячеславович, тел. 43–93–82	первый понедельник каждого месяца 09.00–10.00	с. Туношна, ул. Центральная, 6 (МУЗ «Туношенская участковая больница», кабинет главного врача)
КРУГЛОВ Сергей Александрович, тел. 8–903–691–35–23	второй вторник каждого месяца, 10.00–12.00	д. Григорьевское, ул. Клубная, 15 (Григорьевский ДКС)
МУХИНА Мария Петровна, тел. 8–910–666–79–68	вторая и четвертая суббота каждого месяца, 09.00–12.00	д. Ноготино, д. 2б (МОУ «Краснoткацкая СОШ», кабинет директора)
РОГОЦКАЯ Мария Константиновна, тел. 8–915– 060-61-06 **ТАБАКОВ Владислав Владимирович,** тел. 90–66–99	второй четверг каждого месяца, 17.00–18.00	д. Карабиха, ул. Школьная, 1б (администрация Карабихского сельского поселения)
СЕРГЕЕВ Игорь Сергеевич, тел: 43–14–83	четвертая пятница каждого месяца, 19.00–20.00	п. Щедрино, ул. Центральная, 6а (МОУ ДОД «Центр детского творчества «Шанс», каб.1)
СЛОНИН Роман Сабандович, тел: 33–39–59 **СМИРНОВ Александр Михайлович,** тел. 45–38–28	последний четверг каждого месяца, 15.00–16.00	п. Ивняки, ул. Центральная, 4а (администрация Ивняковского сельского поселения) п. Михайловский, ул. Садовая, 7 (администрация Некрасовского сельского поселения)
СОБОЛЕВА Анна Андреевна, тел. 8–960–542-61-72 **СОРОКИН Николай Алексеевич,** тел. 43–32–55 **ЧИРКОВ Сергей Владимирович,** тел. 8–903–823–04–42	первый понедельник каждого месяца, с 15.00	- с. Курба, ул. Ярославская, 13 (администрация Курбского сельского поселения); – п. Козьмодемьянск, ул. Центральная, 36 (Козьмодемьянский ДКС); – д. Мордвиново, ул. Северная, 1 (библиотека); – с. Ширинье, ул. Мира, 1 (МУ «Ширинский КСЦ»); – д. Иванищево, ул. Юбилейная, 7 (Иванищевский КСК)
СОКОЛОВ Владимир Викторович, тел. 76–94–14 **ФАДЕИЧЕВ Павел Александрович,** тел. 8–906– 528-78-25	вторая и четвертая среда каждого месяца, 10.00–12.00	п. Заволжье, 37 (ОАО ЖКХ «Заволжье», кабинет главного инженера)
ТИМОФЕЕВ Александр Николаевич, тел.: 76–10–27, 8–910–977–35–62	первая пятница каждого месяца, 15.00–17.00	д. Кузнечиха, ул. Центральная, 35 (ОАО «Михайловское», кабинет генерального директора)
ФЕДОТОВ Михаил Геннадьевич, тел. 8–906–637–31–44	последняя среда каждого месяца, 17.00–18.00	- с. Туношна, ул. Школьная, 3 (администрация Туношенского сельского поселения); – д. Мокеевское, 37 (а дминистрация поселения)

***Предварительная запись по указанным телефонам

НАШ ФОТОКОНКУРС «ДЕРЕВЕНЬКА МОЯ»

Генерал птичьего двора

«РАЗ, ДВА, ТРИ! МОРСКАЯ ФИГУРА НА МЕСТЕ ЗАМРИ!» (ФОТО О. В. ДУБИЧЕВА).

На наш конкурс «Как живешь, деревенька моя?» поступают новые фотографии. В прошлом номере на 12-й странице были опубликованы работы Валентина Николаевича Любаева «Пчела на цветке» и О. В. Дубичева «Крестный ход в Курбе». На этот раз кадры из деревенской жизни снова поймал в объектив своего фотоаппарата Олег Валерьевич Дубичев.

Ждем ваших новых работ на электронный (ansalon@mail.ru) или почтовый (150000, г. Ярославль, ул. Депутатская, 3) адрес редакции. Ну а мы в долгу не останемся. **Ежемесячный приз победителю – 500 руб. По итогам года автор лучшего снимка получит цифровой фотоаппарат.**

АДМИНИСТРАЦИЯ ЯРОСЛАВСКОГО МУНИЦИПАЛЬНОГО РАЙОНА
П О С Т А Н О В Л Е Н И Е

01.09.2010 № 7858

О награждении коллектива МОУ Мордвиновская СОШ Благодарственным письмом главы ЯМР

За профессионализм и самоотверженность, внимание и душевную теплоту к подрастающему поколению и в связи с 20-летием образования МОУ «Мордвиновская СОШ» администрация района **п о с т а н о в л я е т:**

1. Наградить Благодарственным письмом главы Ярославского муниципального района коллектив учителей муниципального образовательного учреждения Мордвиновской средней общеобразовательной школы.

2. Постановление вступает в силу с момента подписания.

Глава Ярославского муниципального района А. В. РЕШАТОВ

АДМИНИСТРАЦИЯ ЯРОСЛАВСКОГО МУНИЦИПАЛЬНОГО РАЙОНА
П О С Т А Н О В Л Е Н И Е

01.09.2010 № 7857

О награждении коллектива МОУ Кузнечихинская СОШ Благодарственным письмом главы ЯМР

За профессионализм и самоотверженность, внимание и душевную теплоту к подрастающему поколению и в связи с 25-летием образования МОУ «Кузнечихинская СОШ» администрация района **п о с т а н о в л я е т:**

1. Наградить Благодарственным письмом главы Ярославского муниципального района коллектив учителей муниципального образовательного учреждения Кузнечихинской средней общеобразовательной школы.

2. Постановление вступает в силу с момента подписания.

Глава Ярославского муниципального района А. В. РЕШАТОВ

АДМИНИСТРАЦИЯ ЯРОСЛАВСКОГО МУНИЦИПАЛЬНОГО РАЙОНА
РАСПОРЯЖЕНИЕ

31.08.2010 № 204

Об объявлении благодарности за организацию и активное участие в I ярославской агропромышленной выставке «ЯрАгро»

1. Объявить благодарность:

ЗИРКО Илье Борисовичу, генеральному директору общества с ограниченной ответственностью «Рыбоводный завод «Ярославский»;

КАМЫШЕНЦЕВУ Сергею Александровичу, начальнику управления развития агропромышленного комплекса администрации Ярославского муниципального района;

ЛАЗАРЕВОЙ Елене Алексеевне, директору общества с ограниченной ответственностью «Лазаревское»;

ЛАЗАРЕВУ Юрию Александровичу, директору общества с ограниченной ответственностью «Новоселки»;

НИКЕШИНУ Михаилу Валентиновичу, директору общества с ограниченной ответственностью «Русский лес»;

ШАТСКОМУ Андрею Валентиновичу, генеральному директору закрытого акционерного общества «Ярославское производственное управление жилищно-коммунального хозяйства».

2. Распоряжение вступает в силу с момента подписания.

Глава Ярославского муниципального района А. В. РЕШАТОВ

РАЙОННАЯ ОБЩЕСТВЕННО-ПОЛИТИЧЕСКАЯ ГАЗЕТА

Ярославский АгроКУРЬЕР

Регистрационный ПИ № ТУ-76-00094 от 23.12.2009 г.
Порядковый номер выпуска – №34 от 2.09.2010 г.

УЧРЕДИТЕЛЬ: Администрация Ярославского муниципального района

Главный редактор Д. В. Брункевич

АДРЕС РЕДАКЦИИ: 150000, Ярославль, ул. Депутатская, дом 3

ТЕЛЕФОНЫ: редактор (тел./факс) 30-26-92, 8-915-977-34-81 корреспонденты 31-43-75

e-mail: ansalon@mail.ru
сайт: yaragro.narod.ru

Индекс издания 54966

Использование материалов газеты «Ярославский агрокурьер» с письменного разрешения редакции. Ссылка на издание обязательна. Редакция не всегда разделяет точку зрения авторов. Материалы, помеченные значком ■, публикуются на платной основе.

Цена свободная

Печать: ГП «Областная типография им. Горького», Кострома, ул. П. Щербины, 2
Время подписания в печать – 1.09.2010 г.
По графику – 10.00
Фактическое – 10.00

Тираж 1300 **Заказ**